

2024年

2

月号

広報いしかり



No.855 令和6年2月1日発行

石狩市 代表☎0133・72・3111 FAX 0133・75・2275



p.4

「防災」を学ぶ土曜授業
～花川南小学校・花川南中学校

p.6

開校150年を
地域と共に祝う
～花川小学校

みんなで手話! 114

防災

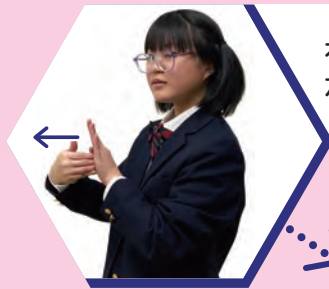

右指先を自分に向け、
左手のひらで押し返す



左親指と小指をたて、
その上に右手3指で
「く」の字形を描く



石狩翔陽高等学校
「手話言語」選択 2年生
あおい
土屋碧玲さん



◀動画も
チェック!

下水道マンホール蓋の デザインを募集します!

募集テーマ

いつまでも石狩市民に愛されるデザイン

さけ太郎・さけ子、灯台、はまなす、
サケ、河口橋、風車・・・など

応募資格 市内に在住または通勤・通学をしている方

応募方法 応募用紙(市HPから入手可)にデザインをカラーで描き、
必要事項を明記の上、郵送・持参・メールのいずれかで提出
※応募作品は1人1点まで
※メールで提出する場合、PDFまたはJPEG
(30MB以内に限る)



▲市HP

応募期間 1(木)～3/29(金) ※当日消印有効

選考方法 1次選考により選ばれた作品から投票によって最終決定
(投票は市内の小・中学生が行う予定)

申込・問合せ 下水道課 デザインマンホール担当宛て
(〒061-3292 花川北6・1・30・2)
☎72・3176 ✉gesui@city.ishikari.hokkaido.jp

《例》



※現在、厚田区で使用中のデザインマンホール

○採用作品の知的財産権などについて

- ・応募作品は自作未発表のもので、他の著作権や商標、その他第三者の権利を侵害しないものとします
- ・採用作品の著作権、二次的使用権、その他一切の権利は石狩市に帰属します
- ・他の作品の模倣(著しく似通ったものを含む)や公序良俗その他の法令に反するもの、第三者の権利を侵害していると認められた場合などは、審査対象外とします。受賞後に判明した場合は、受賞を無効にします

注意事項 ○個人情報の取り扱いについて

- ・応募時に記載された氏名、住所などの個人情報については、本募集に関する用途以外には使用しません
- ・作品を展示・公表時には、住所の一部、学校名、学年、氏名などを記載することがあります

○その他

- ・18歳未満の方が応募する場合は、親権者の同意をもって注意事項全てに承諾したものとします
- ・選出にあたり、作品をマンホール制作可能な範囲で応募者の同意なく一部、補作・修正することがあります
- ・企業の広告が含まれたデザインは審査の対象外とします
- ・応募にかかる費用は、全て応募者負担とします
- ・応募作品の返却、受け付け通知、不採用通知は行いません

- 3 特集 学び舎訪問
- 8 ごみをへらそう
- 9 家庭ごみの地区別収集日の変更
- 10 洋上風力発電による石狩市発展の未来とは
- 11 いしかり地域応援商品券
- 12 石狩市民図書館／イシカリのDX
- 13 いしかりっ子ひろば
- 14 ヘルシーライフ／救急当番病院
- 16 市役所からのお知らせ
- 19 非課税世帯などへの物価高騰重点支援給付金／後期高齢者医療制度 高額介護合算療養費
- 20 所得税・住民税の申告
- 21 若者しごと図鑑
- 22 イベントカレンダー
- 24 暮らしの知っ得情報
- 25 募集
- 26 まちの話題
- 28 エッセイ「私と手話」



特集 ^や 学び舎訪問

市内には9校の小学校、6校の中学校、1校の義務教育学校があり、各学校と保護者、地域の方々が協力してさまざまな取り組みを行っています。今回は、その中から昨年行われた2つの活動の様子をご紹介します。

R5/12/9に行われた花川小学校開校150周年記念集会



「防災」を学ぶ土曜授業

☎ 72・3190
 危険対策課

市では令和3年度から全ての小・中学校がコミュニティ・スクール(以下、CS)となり、地域住民が学校運営に関わっています。花川南地区には花川南小学校と花川南中学校があり、合同の「花川南小・中学校運営協議会(以下、協議会)」を設置しており、今回その協議会が1日防災教室を企画し、昨年11月18日(土)に実施しました。

これまでも積極的に小・中学校間の連携教育に取り組んできた花川南地区で、防災教室は保護者や地域、行政などを巻き込む初の試み。花川南小学校の熊谷清秀校長は「防災は子どもや学校、保護者、地域が一体となつて協力すべきこと。CSの取り組みとして、大変ふさわしいテーマだと思いました」と話します。

開催したのは土曜日。小学校では30人の保護者が集まり、中学校では保護者が自由に参加できるフリー参観日としました。始めに小学校の体育館で胆振東部地震の体験者が講演。その様子を中学校にもリアルタイムで中継した後は、各校それぞれで発電機の使い方を学んだり、段ボールベッド、テントの設営、新聞紙を使った防災グッズ作りなどを行いました。

※教育委員会が任命した保護者や地域住民などで構成される学校運営協議会を設置している学校で、教育活動について意見を述べることが可能な制度。



花川南小学校
熊谷清秀校長



花川南地区CSとして初めての取り組み

協議会が目指したのは「避難所運営に参加できる子どもを育成すること」。このビジョンのもと、花川南小・中学生が同日同時刻にそれぞれ避難所生活を支える具体的な活動を体験しました。

防災教室を見守る大人たちの中には、協議会委員長で、石狩市防災マスターの南葉俊昭さんの姿もありました。南葉さんが見つけていたのは中学3年生が挑戦した「Doはぐ」。避難所運営を机上でシミュレーションするもので、生徒たちの真剣なやりとりに「他者の意見に流されず、自分の考えを述べながら進める様子に頼もしさを感じました」と目を細めていました。



協議会委員長
石狩市防災マスター 南葉俊昭さん

終了後、花川南中学校の川端健裕校長に話を聞くと、「今回、小・中学校が同じ日の同じ時刻に学ぶことを重視しました」と振り返り、「地域の中で経験を共有する、ということが特に防災では必要だと思うからです。試行錯誤をしながらも続けていければ」と希望を述べます。

今回、(一財)石狩市防災まちづくり協会と共に協力要請を受けた市の危機対策課でも、担当の千種直也が期待を寄せていました。「災害はいつ起こるか分からないため、公助のみならず自助・共助の大切さも市民の皆さんに強く感じてもらえたら。花川南地区のように学校を中心とした取り組みが、他の地区にも広がるといいですね」



花川南中学校
川端健裕校長



段ボールベッドの設営

体育館で4台の段ボールベッドを組み立てた花川南中学校の2年生。設置後、「ベッドは丈夫で、意外に広い。その分、この体育館にどれだけ設置できるかという問題がありますよね」という感想も。この日は花川南小学校でも5年生が挑戦しました。



西淳子さん 伊藤命子さん

秋田谷順子さん

熊谷校長と協議会委員の皆さん

花川南小学校で熊谷校長と打ち合わせをしているところ。西さんは「初めての試みでどんな感じになるのか期待しています。地域の方がどんどん学校と関わる形になるといいですね」と話します。



防災備蓄品を知る

花川南小学校にある防災備蓄品保管庫の前で、市の危機対策課職員から防災備蓄品にはどんなものがあるのか説明を受ける子どもたち。

段ボールベッドの組み立てに挑戦しました。
難しかったけど、みんなで協力して
素早くできてよかったです！
講演では命の大切さについて学びました！

澤田柊さん



奈良咲花さん



岸紅凜さん



小松巧さん

小学3年生の時、
胆振東部地震があり、
お店から商品がなくなって
不安になったことを
思い出しました

テントの設営は、片付けに
意外と苦労しましたが、
組み立て自体は簡単でした



小学1年生は「防災かるた」で

防災や減災をかるたで遊びながら学んだ小学1年生たち。保護者も見守る中、先生の札を読む声に耳をすまし、元気いっぱいかるたに手を伸ばしていました。



「Doはぐ」に挑戦する中学生たち

「Doはぐ」は、静岡県が開発した避難所運営ゲーム(HUG)の北海道版で、真冬に直下型地震が発生し、電気などが使えないという想定の下、250枚のカードで示した諸条件について、グループで話し合いながら解決する防災教育カードゲーム。フリー参観日で訪れていた保護者からは「避難者には赤ちゃんや妊婦、認知症の方などいろんな人がいて、見ていて私自身も考えさせられました」との声も。



危機対策課
千種直也

開校150年を地域と共に祝う

花川小学校は、全国に「学制」が頒布された翌年の明治6（1873）年、開拓使の許可を受けると民家を借り、「花畔教育所」として始めました。昨年、その歴史が150年という節目を迎え、12月9日（土）に体育館で記念集會を開催。約30人の地域の方も駆けつけ、一緒にお祝いしました。

計画段階からコロナ禍という事情もあり、「式典というより、子どもたちが中心の記念集會にしよう」と、当日は児童會書記局の子どもたちが司會をしたり、「花小150年歴史クイズ」を出題したり、記念スライドを見ながら学校のことを楽しく知る機会となりました。

その様子を見つめながら、若林公一校長は「学校としては今回、外部に向けて大々的に発信できませんでしたが、子どもたちが主体の温かい集會になったと思います」と言い、あらためてこの形での開催を了承してくれた記念事業実行委員に感謝の気持ちを述べていました。



花川小学校 若林公一校長



児童が司會進行

児童會書記局が司會を務め、自分たちの学校を深く知るための「花小150年歴史クイズ」なども企画しました。

花川小学校開校150周年記念集會

明治6年の開校から150年がたった記念に開催されたイベント。令和5年12月9日の3校時目に体育館で開催し、児童・教職員に加え、同窓会役員やPTA役員、CSの学校運営協議会委員の他、今回の記念事業に寄付をした地域の方が出席しました。

岡石狩市立花川小学校 ☎64・5316

記念事業実行委員会には、PTA役員やCSの学校運営協議会委員に加え、同窓会役員もその名を連ねました。その同窓会の呼びかけで172万7千円の寄付金が集まると、LEDのスポットライトとプロジェクターを学校に贈呈。PTA会長の大西巧さんは「おかげさまで、なかなか予算化できない設備の更新ができました。本当にありがたいことです。これも同窓生皆さんの学校に対する気持ちの表れ。子どもたちにもその思いは伝わっているはず」と喜びます。



PTA会長
大西巧さん

終了後には、参加者から「この機会に学校を見学したい」との要望を受け、中村信義教頭が、校内ツアーを実施。教室で勉強する子どもたちの姿や、図書室・音楽室などを見て回りながら、同窓会会長の大村喜紀さんがしみじみ言いました。「子どもたちが元気にあいきつしてくれ、と本当にうれしい。地域の宝です。すよね。これからもずっと守っていきたいです」



同窓会会長
大村喜紀さん

児童会
書記局の
皆さん

花小の自慢は、社会の教科書にあるような時代から続く
長い歴史と、みんな元気で仲が良いこと！
これからもずっと笑顔で過ごせる学校であってほしいです



花川小学校を見守る地域の皆さん

記念集会後に行われた記念撮影。「花川小学校をこれからも良い学校にしよう」と、同窓生や地域の方などが集まりました。

花川小学校150年のあゆみ

- 明治 6年 花畔教育所を創立
- 15年 石狩学校花畔分校と改称(児童数15人)
- 16年 石狩郡花畔学校と改称
- 23年 校舎を移転し新築。翌年、花畔小学校と改称
- 28年 花川尋常小学校と改称。翌年、校舎を移転し新築
- 34年 初代校長発令
- 37年 花川尋常高等小学校と改称
- 大正 11年 開校50周年記念式典を開催
- 13年 校舎を大改修、職員室・裁縫室などを増築
- 15年 青年訓練所を併置
- 昭和 8年 校章を制定
- 16年 石狩町立花川国民学校と改称
- 22年 石狩町立花川小学校と改称
- 35年 校歌と校旗(校章の一部)を制定
- 48年 開校100周年記念式典を開催
- 52年 児童急増地帯として18学級編成に(児童数627人)
- 56年 茨戸川氾濫のため、体育館が避難場所に
- 58年 新校舎・体育館の落成と開校110周年記念式典を開催
- 平成 元年 校舎を大改修
- 6年 全校舎のトイレを水洗化
- 8年 花川小学校同窓会が設立される
- 令和 2年 GIGAスクールに向けたネット環境整備工事を行う
- 3年 学校運営協議会(花小CS)の設置
- 5年 開校150周年記念集会を開催(児童数245人)



同窓会会長も校歌斉唱

大村会長が小学生の時にできたという校歌。「学校で毎日のように練習しました」と言い、記念集会では子どもたちと一緒に声をそろえて歌いました。

令和4年度 ごみ処理量

	R4年度	R3年度との比較
燃やせるごみ	8,062t	-165t
燃えないごみ	360t	-4t
燃やせないごみ	1,168t	-22t
粗大ごみ	555t	+33t
資源物	3,394t	-19t
合計	13,539t	-177t

令和4年度 リサイクル事業 回収量

	R4年度	R3年度との比較
びん・缶・ペットボトル	900.3t	-25t
集団資源回収	1326.3t	-19.7t
古着・古布	15.4t	-1.9t
廃蛍光管	1.5t	-1.0t
みどりのリサイクル	886.3t	+19.1t
廃乾電池	13.2t	+0.5t
紙パック	0.3t	-0.1t
ミックスペーパー	235.3t	+7.7t
廃食用油	11.3t	+0.3t
小型家電	17.6t	-0.2t
インクカートリッジ	0.2t	±0t
合計	3407.7t	-20.3t

ごみをへらそう!

固ごみ・リサイクル課 ☎72・3126

令和4年度の
ごみ処理量・回収量は
共に減少

一般家庭から出るごみ処理量は前年度より177t減少しました。また、リサイクル事業の回収量は前年度より20.3t減少しており、民間におけるリサイクルの増加などから、全体的に減少したと考えられます。

家庭ごみの排出量は、市民1人1日当たり642gでした。市では、令和12年度に資源ごみと集団資源回収を除く市民1人1日当たりのごみ排出量の目標を440gとし、ごみ減量化の取り組みを進めています。

1 ごみの発生回避

リフューズ
Refuse

レジ袋ではなく
マイバッグを持って
出かけよう!



2 ごみの排出抑制

リデュース
Reduce

洗剤などは詰め替え用を活用しよう!



あなたは取り組んでいるか?

4R

リサイクルは、4Rの最後の手段。リサイクルできない物が“ごみ”になるギョ!

ごみを出さないようにすることが減量の近道になりマス!

4 ごみの再資源化

リサイクル
Recycle

集団資源回収などを積極的に活用しよう!

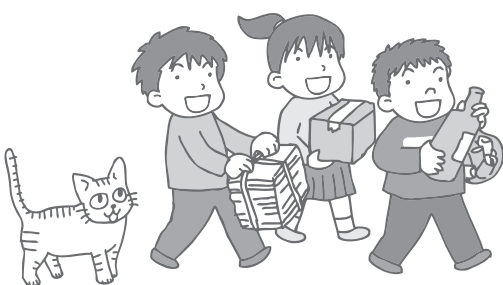

3 製品・部品の再利用

リユース
Reuse

リサイクルショップを利用しよう!

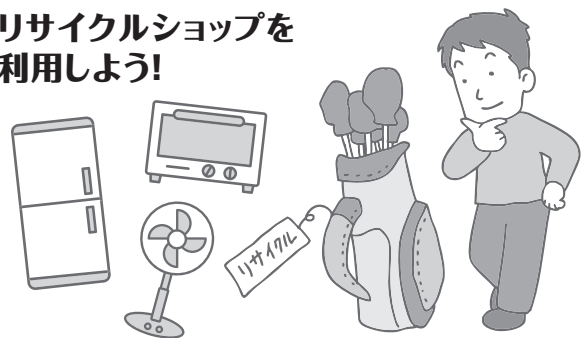



4月から家庭ごみの地区別収集日が変更になります

下線部分に変更箇所です。ご確認をお願いします。

※「燃やせないごみ」の収集日が祝日に当たる場合、収集はお休みです

地区名		燃やせるごみ (指定ごみ袋) 危険ごみ (透明・半透明袋)	燃えないごみ (指定ごみ袋) 廃蛍光管等 (透明・半透明袋)	燃やせないごみ (指定ごみ袋)	資源物 ～びん・缶・ペットボトル～ (透明・半透明袋)	ミックスペーパー リサイクル ～紙類～ (紙袋)
石狩地区	花川南1条～4条 花川南5条3丁目～6丁目 花川南6条3丁目～5丁目 花川404番地 花畔354番地	毎週 火曜／金曜	毎月4回目の 水曜	毎週 木曜 ※祝日は休み	毎週 月曜 1回目の月曜は除く	毎月1回目の 月曜
	花川南5条1丁目・2丁目 花川南6条1丁目・2丁目 花川南7条～10条 樽川3条・4条 樽川8条・9条 樽川 親船東2条・3条 新港東3丁目・南1丁目 志美				毎週 月曜 2回目の月曜は除く	毎月2回目の 月曜
	親船東1条 生振 <u>横町、新町、仲町、弁天町</u> <u>親船町、本町、浜町</u> <u>花川東1条4丁目</u> <u>花川東2条3丁目</u>	毎週 月曜／木曜	毎月2回目の 水曜	毎週 金曜 ※祝日は休み	毎週 火曜 2回目の火曜は除く	毎月2回目の 火曜
	花川北1条～3条 花川北4条(道住花畔団地を除く) 花川北5条				毎週 火曜 3回目の火曜は除く	毎月3回目の 火曜
	花川北4条(道住花畔団地のみ) 花川北6条・7条 <u>花川東1条1丁目～3丁目</u> <u>花川東2条1丁目・2丁目</u> 花川東 花川424番地 花畔(354番地を除く) 樽川5条・6条・7条 緑苑台東 八幡1丁目～5丁目、 <u>若生町</u> 高岡、五の沢、北生振、美登位 緑ヶ原・厚田区虹が原				毎週 火曜 4回目の火曜は除く	毎月4回目の 火曜
厚田区	厚田、別狩、安瀬、小谷、押琴 (虹が原は石狩地区最下段に掲載)	毎週 月曜／木曜	毎月2回目の 水曜	毎週 金曜 ※祝日は休み	毎週 月曜 3回目の月曜は除く	毎月3回目の 月曜
	古潭、嶺泊、望来、聚富 (濃昼は浜益区に掲載)	毎週 火曜／金曜		毎週 木曜 ※祝日は休み	毎週 火曜 3回目の火曜は除く	毎月3回目の 火曜
浜益区	<u>浜益区(厚田区濃昼を含む)</u>	毎週 月曜／木曜	毎月2回目の 水曜	毎週 金曜 ※祝日は休み	毎週 火曜 3回目の火曜は除く	毎月3回目の 火曜
収集時刻	石狩地区	8時30分までに出してください(8時までに出していた地区も8時30分に変更)				
	厚田区	8時までに出してください				
	浜益区	7時～8時までに出してください				

洋上風力発電による石狩市発展の未来とは



R5/12/22に北海道再生可能エネルギー振興機構が主催した「再生可能エネルギーセミナー」にて

産業集積から市民サービス充実へ

石狩市は、(株)グリーンパワーインベストメントによる港湾区域の洋上風力発電所に加え、再エネ海域利用法に基づく一般海域での大規模事業が見込まれており、洋上風力を契機とした地域の産業振興が期待されています。

昨年12月22日に北海道再生可能エネルギー振興機構が実施したセミナーでは、小鷹雅晴副市長が「洋上風力発電を通じた産業振興の意義・展望」をテーマに、市の取り組みや将来像について語りました。本号では、小鷹副市長の講演のほか、地域経済団体からの期待の声を紹介します。

石狩市は漁業に加え、国際貿易港である「石狩湾新港」を有し、産業と共に発展したまちでもあります。港の後背地にある工業団地「石狩湾新港地域」は、多様な産業集積により新たな価値観の工業団地に変貌してきています。同時に、税収面において本市財政運営の要となっています。

石狩湾新港地域には、洋上風力発電などの豊富な再生可能エネルギー(以下、再エネ)電源が集積しています。その中で石狩市は、地域の再エネを地域に供給するエネルギーの「地産地活」を掲げており、世界的に企業活動の脱炭素化が求められる昨今において、全国の名だたる企業を含め、注目を集める存在です。

洋上風力による交流人口増加や産業集積が進み、市の収入増加などにつながることで、農業・漁業・観光業の振興に加え、教育・医療・福祉といった市民サービスの充実など、持続可能なまちづくりの実現が期待できます。地方の人口減少に歯止めがかからない現代において、自治体による主体的な収入確保は市民生活を守ることに他なりません。

加えて、洋上風力などの再エネ電源は、わが国のエネルギー自給率を向上させ、海外の情勢に左右されない安定した電力供給をもたらします。石狩市は、地域に吹き続ける「風」を味方に、地球温暖化や地域衰退など現代の逆風に立ち向かいます。その先に市民が豊かに、そして持続的に生活できる明るい未来が待っていると考えております。

地域から期待の声も

石狩商工会議所

榎本哲史 会頭



北海道は再生可能エネルギーの宝庫と言われ、とりわけ石狩市のポテンシャルは高いと思います。これまでも市や関係団体と連携し、風力発電に関わる視察や意見交換などを行っていますが、今後は地元企業との関わり方を徐々に具体化し、地域の活力を生む契機となることを望んでいます。

石狩湾新港企業団地連絡協議会

阿部仁 会長



石狩湾新港地域には、製造業・物流業のほか、多種多様な企業が集積しております。洋上風力発電で必要とする何万点にも及ぶ部材や、建設から運転開始、撤去までさまざまな局面での作業など、既存立地企業の活躍の場があるとみています。

当会としても、石狩市や市民の皆さまと連携しながら取り組んでまいりたいと考えております。

石狩市は、国内の脱炭素化に貢献しながら、洋上風力による経済効果の創出や産業振興を図り、市民サービス向上を目指していきます。市民の皆さまへの周知活動や他自治体・地域団体などとの連携を通し、安心・安全な再エネを地域に供給できるよう取り組んでまいります。

第2弾

令和5年度
石狩市プレミアム付
商品券発行事業

いしかり地域応援商品券

プレミアム率
30%

市では、物価高騰の影響を受けている地域経済の活性化および市民生活の支援を図るため、**30%のプレミアムが付いたいしかり地域応援商品券**を販売します。
1月下旬に購入申込書を世帯主宛てに発送しました。2/13(火)までに届かない場合はご連絡を。



1冊当たり6,500円分の商品券を5,000円で販売
(500円券×13枚)



||

共通券

全取扱店で利用できます



500円券
8枚
(4,000円分)

+

中小規模店舗等専用券

大型店※は利用不可



500円券
5枚
(2,500円分)

※大型店・コストコホールセール石狩倉庫店・ラルズマート花川南店・ラッキー花川南店・生活協同組合コープさっぽろいしかり店・コープの移動販売おまかせ便カケル・ビッグハウス花川店・イオンスーパーセンター石狩緑苑台店・ファッションセンターしまむら石狩店・DCM花川店・カインズ花川店・オートボックス石狩花川・ツルハドラッグ花川北店・ツルハドラッグ花川南店・ツルハドラッグ樽川店・サンドラッグ花川北店 など

①店舗面積の合計が1,000㎡以上の店舗(大型店内にある店舗面積が1,000㎡未満のテナントは中小規模店舗とみなします)
②店舗面積の合計が600㎡以上の大型ドラッグストア

対象

R5/12/1時点で本市の住民基本台帳に記録されている全世帯
※R5/12/2以降に転入された世帯で1/25までに転入手続きを完了した世帯も含む

申込方法

・購入申込書に希望冊数と電話番号を記入し、2/19(月)までに郵送(当日消印有効)、または購入申込書に掲載されている二次元コードを読み取り、必要事項を入力し申し込み
・1世帯6冊まで申し込み可

※申し込みが発行冊数(5万冊)を超えた場合は、発行冊数の範囲内で上限数を決定しますのでご了承ください。この場合でも1世帯2冊までは購入可

購入方法

・申し込まれた方へ3月中旬に購入引換券を送付します
・3/25(月)～5/31(金)に市内郵便局(簡易郵便局除く)へ持参し、商品券を購入してください。期間内であれば1冊単位で複数回に分けて購入もできます
※平日のみ購入可

利用期間

3/25(月)～6/30(日)

申込・問合せ

商工労働観光課 ☎72・3166
(〒061-3292 花川北6・1・30・2 市役所3階)

石狩市公式LINEでも 最新情報を配信!

登録方法

①下の二次元コードを読み取る



②「追加」をタップ
↓
友達登録完了

③配信設定で
「プレミアム付商品券」の
「配信を希望する」に☑



鮭乃筋子



石狩市民図書館

本館(花川北7・1) ☎72・2000



今月の休館日

5(月)・12(月・振)・13(火)・
19(月)・22(木)・26(月)・
27(火)



▲HPはこちら

本の特集コーナー

テーマに関連した本を集めて貸し出しています。何か読みたいけれど、読む本が決まっていな
いときは要チェック!



本館 1/27(土)~2/8(木) おしゃれを楽しもう! 裁縫&ファッション特集
9(金)~29(木) ミステリーの世界で躍動する探偵達

分館 6(火)~28(水) 花川南:「片付け&収納」大作戦
八幡: ちよっとご褒美。世界のあまいお菓子
浜益: 手づくりを楽しもう

本館おはなし会

3(土)・17(土) びっくりばこ
10(土) よみきかせ 子っ子の会
25(日) 図書館司書
11時~11時30分



名作を楽しむ会(DVD上映会)

北アルプス ドローン大縦走~剣・立山~

舞台は北アルプス北部に位置する立山と剣岳。アル
プス最大規模の湿原が広がる弥陀ヶ原から称名滝、大
日岳、そしてこの一帯の登山拠点である室堂平へ、ド
ローンカメラが山から山を大縦走。山岳美と大自然の絶
景を撮りつくします!

8(木) 13時~14時15分

おとなも絵本を楽しみ隊「おおきな木」

お気に入りの絵本を持ち寄って楽し
む絵本会です。子どもから大人まで、
お気軽にご参加ください。

24(土) 13時30分~14時30分



活用してみませんか? 読書ノート

市民図書館では、皆さんの読書時間をもっと豊かになる
ように、読んだ本の内容や感想を書き込むことができる
「読書ノート」を各館の貸出カウンターにて無料で配布して
います。ぜひご利用ください。

配布場所

- 本館 ●分館(花川南・八幡・浜益)
- あいかぜとしゃかん
- 市民活動情報センター「ぼぼらーと」
(花川北3・2 花川北コミセン内)

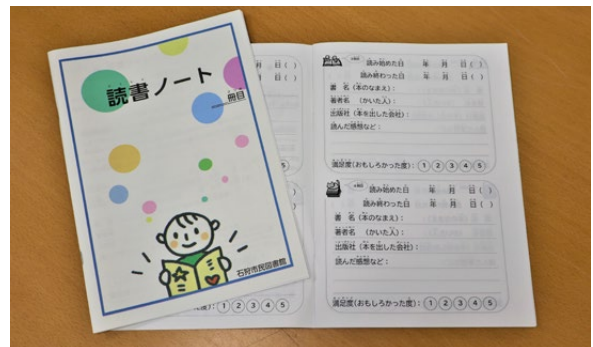

イシカリのDX16

行政改革・DX推進課 ☎72・3159

公共施設のオンライン予約

下記の施設は、インターネット上で空き状況などを確認できるほか、予約ができます。ご活用ください。

■対象施設

【社会教育施設】

市公民館(学び交流センター)

【スポーツ施設】

サン・ビレッジいしかり/B&G海洋センター/
スポーツ広場/浜益スポーツセンター/市民
プール

【コミセン】

花川北コミセン/花川南コミセン/八幡コミ
セン/浜益コミセン「きらり」

【公園】※冬季休業。4月開始予定

青葉公園/ヤウスバ運動公園/紅葉山公園/
若葉公園/紅葉山南公園/花川南公園/
樽川公園

■利用方法

- ①市HPで「公共施設 予約」と検索、またはスマートフォンで
右記の2次元コードを読み取り
- ②予約にはアカウント登録が必要です。
初めて利用する方はアカウント登録を行ってください
※空き状況の確認はアカウントがなくてもできます
- ③必要項目を入力し、予約へ進む
※利用・予約方法は各施設へお問い
合わせください



▲公共施設
予約サービス



くるみの木ひろば

木のおもちゃが充実している「くるみの木ひろば」は、お部屋も木の温もりにも包まれ、ぽかぽか。リラックスできる空間が魅力です。好きなおもちゃで遊んだ後は、みんなで手遊びや先生が読んでくれる絵本を楽しんで！寒い季節も家の中にこもらず、遊びに来てください♪

所 花川南4・3・2 認定こども園・ひかりのこいしかり内 ☎73-0773
日 毎週月・火・水曜10時～15時



木の温もりが感じられる室内で、思う存分おもちゃで遊ぼう！この日は写真中央に日頃の疲れを癒やすコーナーも(シュガーリング脱毛&シミケアを実施しているところ)。



2個のペットボトルのキャップをビニールテープでまいて作ったおもちゃも大人気でした。



まぐろ 高野咲良ちゃん(1歳)

遊びに来ていたお友達



しらみしめん 白髪洵くん(2歳)

大きくなあれ♪ いしかりっ子ひろば



子育て情報をアプリでもチェック！

子育て・家事のストレス解消にぜひ遊びに来てください！



小笠原住江先生

渡邊里美先生

くるみの木ひろばでは、お子さんにはのびのびと遊べる、保護者には子育て・家事の忙しさをひととき忘れてもらえる、楽しい空間づくりを目指しています。寒い季節は家にこもりがちですが、予約なしで利用できるのも、お散歩がてらに、ぜひお立ち寄りください。みんなで待っています♪

●7(水) 足のオイルマッサージ

休む間もなく育児や家事にと頑張るママたちの疲れた足をほぐします♪アロマの香りとマッサージで体と心をゆるめてみませんか？ ※1人15分

定 10人(申込順) **申** 電話で申し込み

●5(月) 10時～クロさんのマジカルサーカスショーもあるよ！

子育ての

ひとこま

テーマ：にこにこ 西中哉仁くん(0歳)



健診・相談コーナー

所 りんくる(花川北6・1)
問 保健推進課☎72-3124

健診・相談名	対象	日時	持ち物	
乳幼児健診	4か月児健診、BCG	4～5か月児	15(木) 12時50分～14時	・母子健康手帳
	10か月児健診	9～11か月児	16(金) 9時50分～11時10分	・問診票
	1歳6か月児健診	1歳6～11か月児	14(水) 12時50分～14時30分	・4か月児健診のみ BCG 予診票も
	3歳児健診	3歳0～11か月児	13(火) 12時40分～14時	
歯科検診・フッ素塗布	0・1・3歳代	14(水) 10時～10時30分	・母子健康手帳	
	2・4歳代～就学前まで	14(水) 10時30分～11時	・歯ブラシ	
乳幼児健康相談	乳幼児	14(水) 10時～11時	・母子健康手帳	
発達すくすく相談	幼児	8(木) 9時30分～15時 ※要申込		

はじめての離乳食教室

栄養士による離乳食の進め方のお話です。

対 おおむね4～6か月児と保護者

日 29(木) 10時30分～11時30分

所 市民図書館(花川北7・1)

持 母子健康手帳、バスタオル、お出かけグッズ

定 6組(申込順)

申 22(木)までに保健推進課☎72-3124

ふまねっと健康教室

網を踏まない、ステップを覚える、手拍子を加える複数の課題を同時に行い、楽しく交流できる学習運動です。

日時 8(木)・22(木) 10時30分～12時

場所 市公民館
(花川北3・3 学び交流センター)

持ち物 底の平らな上靴

費用 月2回500円

問合せ ふまねっとはまなす
大瀬さん ☎76・1876



女性の健康相談

女性特有の身体的特徴から生じる健康について相談に応じます。

日時 13(火) 13時30分～15時30分

申込期限 9(金) 16時

場所・申込・問合せ 江別保健所
(江別市錦町4・1) ☎011・383・2111

心の健康相談

精神科医師や保健師が相談に応じます。
※精神科受診歴がある方は事前に要確認

日時 13(火) 14時～16時

場所 江別保健所石狩支所(花川北7・1)

申込期限 9(金) 12時

申込・問合せ 江別保健所健康推進課
☎011・383・2111

女性相談サロン【女性限定】

生活の悩み・困り事などを、女性相談員や同じ悩みを抱える方とお茶を飲みながら語り合しましょう。※お困りの方に生理用品をお渡します

対象 市内に在住・通勤・通学している女性

日時 27(火) 13時～16時

場所 市役所4階(花川北6・1)

相談員 北海道家庭生活カウンセラークラブ
石狩地区

問合せ 広聴・市民生活課 ☎72・3227

成人健康相談

生活習慣病の予防・改善、禁煙など健康に関する相談に保健師・栄養士が応じます。

日時 応相談
(平日9時～17時)

場所 りんくる(花川北6・1)

申込・問合せ 保健推進課 ☎72・3124



①普通救命講習Ⅰ ②普通救命講習Ⅱ ③上級救命講習

内容 ①成人に対する応急手当の知識と技術(心肺蘇生法、AEDの使用法、止血法など)

②①に加え効果測定1時間

③成人、小児、乳児、新生児に対する心肺蘇生法、AEDの使用法、気道異物の除去、止血法などに関する筆記と実技試験

対象 市民または市内勤務者で①②小学5年生以上 ③16歳以上

日時 ①21(水) 9時～12時

②21(水) 9時～13時

③28(水) 9時～17時

場所 花川北コミセン(花川北3・2)

持ち物 動きやすい服装、筆記用具

定員 各10人

申込方法 19(月)までに電話し、申請書を提出 ※当日受付不可

申込・問合せ (一財)石狩市防災まちづくり協会 ☎77・6217



第11回 ウォーの日のイベント

花川南コミセンから発寒川遊歩道を通り、新琴似1番通の手前で戻る約5kmのウォーキング! ※荒天中止

日時 29(木) 10時～12時

集合場所 花川南コミセン(花川南6・5)

持ち物 飲み物、タオル、暖かい服装、ポイントカード ※ポイントカードがない方は受け付け時に交付

問合せ スポーツ健康課 ☎72・6123



厚田区 ※費用は要問合せ

問 厚田支所市民福祉課 ☎78・1033

転倒予防教室

1(木)

9時10分～10時20分 厚田保健センター

10時50分～12時 虹が原会館

特定健診・がん検診

13(火) 6時55分～

対がん協会札幌がん検診センター

いきいきリハビリ 厚みの会

13(火) 13時45分～15時15分

厚田保健センター

いきいきリハビリ 虹の会

14(水) 10時15分～11時45分

虹が原会館

いきいきリハビリ 望の会

21(水) 10時15分～11時45分

望来コミセン「みなくる」

浜益区 ※費用は要問合せ

問 浜益支所市民福祉課 ☎79・2112

悠々サロン

9(金) 9時30分～11時45分

浜益支所

リハビリ教室

13(火)・27(火) 10時～12時

浜益支所

はつらつ運動教室

22(木) 9時30分～11時45分

浜益コミセン「きらり」



3/15～21は こころの健康づくり週間 こころの健康と睡眠講座



3月は、進級や進学、新年度への緊張、別れ、気温の高低差など年齢を問わず身体的・精神的にストレスがかかりやすい時期です。

睡眠と健康は深いつながりがあり、睡眠は健康の第一歩です。こころの健康と睡眠について正しく理解し、自分自身や身近な人の変化に気づき、対処する方法を身に付けておきましょう。

対象 市民、市内に通勤・通学する方

日時 3/7(木) 14時～15時15分

場所 りんくる(花川北6・1)

講師 札幌花園病院

睡眠医療センター副センター長 三浦淳先生

定員 50人 申込期間 1(木)～29(木)

申込方法 電話または申込フォームから

問合せ 保健推進課 ☎72・3124



▲申込フォーム



救急当番病院

電話で医療機関に確認の上、受診してください。

1(木)・2(金)	内科 18時～23時	幸愷会
3(土)	内科 19時～翌朝7時	幸愷会
4(日)	内科 9時～17時 19時～翌朝7時 外科 9時～17時	はまなす 幸愷会 はまなす
5(月)～9(金)	内科 18時～23時	幸愷会
10(土)	内科 19時～翌朝7時	幸愷会
11(日・祝)	内科 9時～17時 19時～翌朝7時 外科 9時～17時	幸愷会 幸愷会 幸愷会
12(月・振)	内科 9時～17時 18時～23時 外科 9時～17時	はまなす 幸愷会 はまなす
13(火)～16(金)	内科 18時～23時	幸愷会
17(土)	内科 19時～翌朝7時	幸愷会
18(日)	内科 9時～17時 19時～翌朝7時 外科 9時～17時	はまなす 幸愷会 はまなす
19(月)～22(木)	内科 18時～23時	幸愷会
23(金・祝)	内科 9時～17時 18時～23時 外科 9時～17時	はまなす 幸愷会 はまなす
24(土)	内科 19時～翌朝7時	幸愷会
25(日)	内科 9時～17時 19時～翌朝7時 外科 9時～17時	みき内科 幸愷会 幸愷会
26(月)～29(木)	内科 18時～23時	幸愷会

石狩幸愷会病院 所花川北7・2・22 ☎71・2855
 はまなす医院 所花畔4・1・141・1 ☎64・6622
 みき内科クリニック 所花川南7・3・42 ☎75・2525

夜間協力病院 月曜～金曜 23時～翌朝7時

手稲溪仁会病院
 所札幌市手稲区前田1・12・1・40 ☎011・681・8111
 ※診療費とは別に時間外選定療養費7,700円(税込)がかかります
 札幌東徳洲会病院
 所札幌市東区北33東14・3・1 ☎011・722・1110

病院へ行く? 救急車を呼ぶ?
迷ったときは

看護師が
救急医療相談に
対応します。



救急安心センターさっぽろ
#7119 または
☎011・272・7119

24時間365日対応

▼外国語対応
英語・中国語・韓国語・ロシア語・
ベトナム語など21カ国語

お子さんが急病!
受診に迷ったときは

電話相談は、一般的な対処に
関し看護師が助言を行うもの
で、診断・治療はできません。
より専門的な知識を要する場
合は、小児科医が相談と助言
に応じます。

北海道小児救急電話相談
毎日19時～翌朝8時

短縮ダイヤル #8000
または ☎011・232・1599

日本小児科学会

こどもの救急

検索

休日・夜間当番医など
医療機関情報を提供

けがや急病などの緊急時に、
受診可能な「休日・夜間当番
医」などの医療機関情報を、
24時間体制で提供しています。

救急医療
情報案内センター

☎0120・20・8699
☎011・221・8699

新型コロナウイルス感染症について

ワクチン接種

☎ 新型コロナウイルス感染症対策課 ☎72・3640

令和5年秋開始接種を実施しています。なお、コロナワ
クチンを無料で接種できるのは令和6年3月までの予定で
す。ご希望の方はお早めにご予約ください。

対象 初回接種を完了された方

費用 無料

予約 石狩市新型コロナワクチン
コールセンター

☎0570・20・0694
(平日9時～17時)



▲予約サイト

※お手元に使用していない接種券がある場合、新しい接種券
は届きません。お持ちの接種券をお使いください。紛失し
た場合は上記コールセンターへご相談を!

発熱などの症状が出たら

☎ 保健推進課 ☎72・6124

発熱や風邪症状があって受診する場合は、直接受診せ
ず、必ず事前に電話で医療機関へ連絡を。受診時は必ず
マスクを着用しましょう。

●対応に迷ったら

北海道新型コロナウイルス感染症健康相談センター

☎0120・501・507

詳細は
北海道コロナチャット
ボットへ!



ホッポ



市長室開放

より良いまちづくりのため
市政について市長と語り合
いませんか？

日時 16日(金)15時～17時

※1件30分

場所 市役所

申込期限 14日(水)17時15分

申込・問合せ 広聴・市民生活課

☎72・3191



ごみの収集日

【燃えないごみ・廃蛍光管等】

収集日 14日(水)

【家庭ごみ出し方ガイドの
リニューアル】

「家庭ごみ出し方ガイド」の
改訂版を発行します。3月上旬
をめどに各世帯に配布予定で
す。なお、変更になる収集日
については本紙9ページをご覧

ください。
問合せ ごみリサイクル課
☎72・3126

マイナンバーカード

【休日・夜間交付】

「マイナンバーカード交付通
知書・電子証明書発行通知書」
が届いている方を対象に行い
ます。

※本人確認書類を持参のこと

日時 ①4日(日)9時～12時

②22日(木)17時30分～19時

【申請受付臨時窓口】※予約制

写真撮影を行い、オンライン

申請手続きをサポートします。

日時 22日(木)17時30分～19時

申込期間 1日(木)～21日(水)

【共通事項】

場所・申込・問合せ

市民課(市役所1階1番窓口)

☎72・3165

就学援助費 受給申請

経済的理由で就学が困難な
家庭に、学用品費や給食費な
どの援助を行います。令和5
年度に認定された方や新入学
児童生徒学用品費の前倒し
支給に係る申請をされた方も、
再度申請が必要です。

申請書は学校を通じて配布
します。学校または問合せ先

(厚田区は厚田生涯学習課、浜
益区は浜益生涯学習課)に提出
してください。

問合せ 学校教育課

(市役所4階) ☎72・3171

児童手当

支払日 9日(金)

※入金に数日かかる場合あり

【申請をお忘れなく!】

児童手当現況届の提出が必
要な方には、昨年6月上旬に送
付しています。また、添付書類
に不足がある場合は別途ご案
内しています。未提出の方には
お支払いができませんので、早
急に手続きをしてください。

【養育状況などに変更があったら】

児童を監護しなくなったな
ど、養育状況に変更があった場
合は速やかに届け出てください
。未提出や遅れた場合は、児
童手当の返還を求められること
があります。

問合せ 子ども家庭課

(市役所1階18番窓口)

☎72・3128

**国民年金保険料の
前納割引**

国民年金の保険料は、定期
間分をまとめて前納すると割
り引きされます。割引額は前納

市民の声を
活かす条例

審議会のうごき

公開される審議会などの開催予定は、あい・ボードや
市HPなどで、都度お知らせしています。議事録は、市情
報公開コーナー(市役所1階)と市HPで閲覧できます。

12月の開催状況

☎72・3191 図広聴・市民生活課

開催日	名称(担当課)	主な議題	公開区分	傍聴者数
15	学校給食センター運営委員会 (学校給食センター)	学校給食費の適正な水準について	公開	0
19	自殺対策推進協議会 (保健推進課)	石狩市自殺対策行動計画の 中間評価	公開	0
22	障害者総合支援認定審査会 (障がい福祉課)	障害者総合支援法に基づく 介護給付等申請者の障害支 援区分の審査	非公開	—
25	環境審議会(環境課)	石狩市地球温暖化対策推進 計画(区域施策編・事務事業 編)の改定について	公開	6
26	社会福祉審議会 (福祉総務課)	浜益国民健康保険診療所の 新たな診療方針について	公開	2
書面	厚田区地域協議会 (厚田支所地域振興課)	地域の今後のあり方について	—	—
書面	教育委員会叢書発刊編集 委員会(市民図書館)	石狩叢書第3巻の再校の校正 について	—	—
—	介護認定審査会 (高齢者支援課)	要介護、要支援の審査・判定 (12月中6回開催)	非公開	—

**企業立地に関する
優遇制度**

石狩湾新港地域(一部の業種
は石狩市域)で、事業所などの新
設・増設を行った企業に「石狩市
地域未来投資促進条例」に基づ
き、固定資産税・都市計画税の
課税免除を行っています。

免除を受けるには申請が必要

です。詳細は問合せ先にご連絡、
または市HPをご覧ください。

問合せ 企業連携推進課

☎72・3158



▲市HP

協定の締結

12月1日に北海道福山通運(株)(札幌市東区東苗穂4・3)と「災害時における物資の輸送等に関する協定」を締結しました。

問合せ 危機対策課

☎72・3190

保護司

保護司法に基づき、法務大臣が委嘱する無給の非常勤国家公務員(地域ボランティア)です。犯罪や非行をした人たちの立ち直りを支える更生保護活動のほか、犯罪予防のための啓発活動を行います。興味のある方はご連絡ください。

対象 委嘱日(6月1日)時点で66歳以下の健康で時間的余

裕のある市民
定員 若干名

申込期限 29日(木)

申込・問合せ 石狩地区更生保護サポートセンター

☎62・9136

※月・水・金曜10時〜16時

北海道消費生活モニター

内容 物価調査(月1回)、商品・サービスの表示などの調査(年4回程度)、アンケート調査(年1〜2回程度)など

対象 満18歳以上(高校生除く)で原則1年間転居の予定がなく、継続してモニター業務を行える方

任期 4月1日〜令和7年3月31日

定員 若干名

そのほか 申込多数時は諸条件を考慮し選考。若干の謝礼がある見込み

申込方法 住所・氏名(ふりがな)・性別・生年月日・電話番号・職業(本人と世帯主)・世帯人数を明記し、6日(火)必着で郵送またはメール

申込・問合せ 石狩市消費生活センター(〒061-3292 花川北6-1-30・2)

☎72・3191

✉s-seikatsu@city.ishikari.hokkaido.jp

春休み放課後児童クラブ一時利用

対象 小学生

期間 学校春期休業日(日曜・祝日除く)

時間 8時〜18時30分

必要な物 印鑑、就労証明書(夏・冬休みに提出済みの方は不要)

費用 日額300円

※別途保険代。欠席分の利用料は還付不可

そのほか 申込多数時調整。定員に達しているクラブは申込不可。詳細は市HPを要確認

申込期間 5日(月)〜22日(木)

申込・問合せ 子ども政策課(市役所1階18番窓口)

☎72・3192

【返還要求署名】

わが国固有の領土である北方四島(択捉島、国後島、色丹島、歯舞群島)の早期返還を目指し、署名を集めています。

期限 20日(火) ※平日のみ

場所 市役所3階総務課・各支所地域振興課

【ポスター展】

期間 1日(木)〜20日(火) ※平日のみ

場所 市役所1階ロビー

問合せ 総務課

☎72・3149

新1年生は4/1から給食開始日前日まで利用可



▲市HP



ごみ減量のげん太くん



新しいパソコンが届いたよ!
古いパソコンの処分はどうしたらいいの?
※ブラウン管・液晶ディスプレイは対象外

不要なパソコンの処分方法!

メーカーへ回収を依頼するか、「パソコン3R推進協会」に問い合わせる。「小型家電リサイクルボックス」・「じゅんかんコンビニ24」などを利用します。
これらに加えて1月からは市が協定を結んだリネットジャパンの宅配回収も始まりました!
詳しくはHPを確認するニヤ!

パソコンにはレアメタルなどの有用金属が多く含まれているんだ
きちんと回収・リサイクルすれば日本は有数の資源大国になるのもいわれているんだって!
正しい処分に協力ください!

納期限	13(火)	上下水道料金(1月分)
	29(木)	後期高齢者医療保険料(第8期) 国民健康保険税(第9期) 介護保険料(第9期) 市営住宅使用料(2月分)
時間外納付・相談窓口	開設日時	22(木) 17時15分〜20時 25(日) 10時〜15時 ※上下水道料金除く
	開設窓口	●市税と国民健康保険税 ●後期高齢者医療保険料 納税課(市役所1階15番窓口) ☎72・3121 ●上下水道料金 水道営業課(市役所2階8番窓口) ☎72・3133
<p>口座振替のご案内</p> <p>市税などの納付は、とても便利な口座振替が安心です。手続きは簡単で、一度だけです。依頼書・通帳・届出印をお持ちの上、金融機関の窓口へ提出してください。</p>		

市の相談窓口

人権相談

20(火)13時30分～16時(受付15時30分まで)
市役所4階
広聴・市民生活課 ☎72・3191

行政相談

15(木)13時30分～16時 市役所1階
広聴・市民生活課 ☎72・3191

弁護士無料法律相談

7(水)・21(水)13時30分～15時30分
※電話申込、各4組(申込順)
広聴・市民生活課 ☎72・3191

家庭生活相談と女性相談

6(火)・13(火)・20(火)10時～15時 市役所1階
【女性限定】
15(木)10時～15時 花川南コミセン2階
27(火)は「女性相談サロン」開設(詳細はP14)
※お困りの方に生理用品をお渡しします
北海道家庭生活カウンセラークラブ石狩地区
広聴・市民生活課 ☎72・3227

子ども・ひとり親相談

平日 9時～17時(受付16時まで)
子ども相談センター(市役所2階) ☎72・3195

住民よろず相談

火曜 13時～16時(受付15時まで)
りんくる2階福祉団体活動室 ☎72・8220
毎月第3木曜 13時～16時(受付15時まで)
厚田保健センター ☎78・2521
高齢者生活福祉センター ☎79・5050

ジョブガイドいしかり

平日 9時30分～17時
就業アドバイザーによる相談は(昼休み除く)
月・水・金曜 10時～16時(受付15時まで)
ジョブガイドいしかり(市役所2階) ☎75・8609

消費生活相談

平日 10時～16時
石狩市消費生活センター(市役所1階) ☎75・2282

特別支援・不登校相談

平日 9時～15時45分(金曜は14時45分まで)
教育支援課 ☎76・8000

65歳以上の高齢者の相談窓口

各地域包括支援センターにお気軽にご相談ください。
平日 9時～17時
南地域包括支援センター ☎73・2221
花川中央地域包括支援センター ☎77・6371
北地域包括支援センター ☎75・6100
厚田区 ☎78・1030
浜益区 ☎79・5111

その他の相談窓口

年金相談 ※窓口相談のみ

平日 8時30分～17時15分
毎月第2土曜 9時30分～16時
街角の年金相談センター麻生
☎0570・05・4890(予約専用)

ひきこもりや不登校などに関する相談

平日 10時～19時
ひきこもりサポートセンター ☎77・5763

相続・遺言、不動産(空き家問題など)、 その他無料法務相談

28(水)13時～15時 花川北コミセン
行政書士池田法務事務所
☎72・3558(電話予約可)

パブリックコメントの結果

【いしかり生きものかけはしび ジョン(石狩市生物多様性地域 戦略)の策定(ご意見)】

意見の募集期間 11月1日～30日
意見の提出状況 提出者7人、
意見などの件数85件

意見の検討結果 採用15件、不
採用5件、不採用7件、記載済
4件、参考1件、その他53件

問合せ 自然保護課 ☎72・3269

【石狩市教育委員会の保管する
アイヌ遺骨等の取扱方針の策
定(ご意見)】

意見の募集期間 12月1日～

1月4日

意見の提出状況 提出者1人、

意見などの件数4件

意見の検討結果 採用0件、不
採用3件、記載済0件、参考0
件、その他1件

問合せ 文化財課 ☎62・3711

【家庭ごみ収集日の変更(ご意見)】

意見の募集期間 12月1日～
1月4日
意見の提出状況 提出者6人、
意見などの件数7件

意見の検討結果 採用0件、不
採用2件、記載済0件、参考0
件、その他5件

問合せ ごみリサイクル課
☎72・3126

【石狩市健康づくり計画(第三
次)の策定(ご意見)】

意見の募集期間 12月1日～

1月4日
意見の提出状況 提出者1人、

意見などの件数1件

意見の検討結果 採用0件、不
採用0件、記載済0件、参考1
件、その他0件

問合せ 保健推進課 ☎72・6124

【石狩浜アクションプランの策定
(ご意見)】

意見の募集期間 12月1日～
1月4日

意見の提出状況 提出者3人、
意見などの件数76件

意見の検討結果 採用9件、
一部採用9件、不採用11件、記載
済7件、参考0件、その他40件

問合せ 自然保護課 ☎72・3269

【石狩地域未来投資促進条例
の部改正(ご意見)】

意見の募集期間 12月1日～

1月4日

令和6年能登半島地震災害義援金の 募金箱を設置しています

1/1に発生した令和6年能登半島地震により被災された皆さまに、心よりお見舞い申し上げます。

市では被災者の方々を支援するため、義援金の募金箱を設置しています。 ☎ 総務課 ☎72・3149

■設置施設

- 市役所(花川北6・1) ●厚田支所(厚田45・5)
- 浜益支所(浜益2・3) ●りんくる(花川北6・1)
- 市民図書館(花川北7・1)
- 花川北コミセン(花川北3・2)
- 花川南コミセン(花川南6・5)
- 八幡コミセン(八幡2・332)
- B&G海洋センター(花畔337・4)
- サン・ビレッジいしかり(新港中央1・701)



▲市HP

※義援金は日本赤十字社に送られ、被災者の生活再建に役立てられます
※領収書の発行を希望する方は、事前に(福)石狩市社会福祉協議会
☎72・8181にお問い合わせください

意見の提出状況 提出者1人、
意見などの件数6件

意見の検討結果 採用0件、不
採用1件、記載済0件、参考0

問合せ 企業連携推進課
☎72・3158

非課税世帯などへの 物価高騰重点支援給付金

支給額 1世帯当たり
7万円

電力・ガス・食料品などの価格高騰による負担増を踏まえ、特に家計への影響が大きい住民税非課税世帯などに対し、1世帯当たり7万円を支給します。

対象 次の全ての要件にあてはまる世帯が支給対象です。

- R5/12/1(基準日)時点で、石狩市に住民登録があること
- 世帯全員の令和5年度住民税均等割が非課税であること。ただし、次のいずれかに該当する世帯を除きます
 - ① 令和5年度住民税が課税されている方の扶養親族等のみからなる世帯
 - ② 住民税課税となる所得があるのに未申告である方を含む世帯
 - ③ 租税条約による住民税の減免を届け出ている方を含む世帯
 - ④ 本市または他市町村で同様の給付金を受給している方を含む世帯

※国の方針により、①の世帯は今回の支給対象にはなりません。そのため昨年3万円の物価高騰重点支援給付金を受給していても、今回の支給対象にならない場合があります

申込方法 1/30(火)から送付する「支給要件確認書」に必要事項を記入し、その他必要書類と一緒に同封の返信用封筒で返送してください。

※R5/1/2以降に転入した方がいるなど、別途申請が必要な場合があります。詳細は市HPでご確認ください

申込期限 4/30(火)
申込・問合せ 福祉総務課
(〒061-3292 花川北6・1・30・2)
☎72・3086



▲市HP

後期高齢者医療制度 高額介護合算療養費

同一世帯の被保険者が、1年間(8/1～翌年7/31)に支払った医療費と介護サービス費の自己負担額を合算して基準額(世帯の限度額)を超えた場合、申請により、その超えた額が支給されます。対象者には3月～4月ごろお知らせを郵送します。※新たに後期高齢者医療制度に加入した方、道外から転入した方などにはお知らせできない場合があります

- 医療費または介護サービス費の自己負担額のいずれかが0円の場合は対象外
- 基準額を超える額が500円以下の場合には支給されません

令和4年度分(R4/8/1～R5/7/31)の基準額

負担割合	区分	基準額(世帯の限度額)	
3割	現役並み所得者	【課税所得690万円以上】 212万円	
		【課税所得380万円以上】 141万円	
		【課税所得145万円以上】 67万円	
2割	一定以上所得者	56万円	
1割	一般		
1割	住民税非課税世帯	区分Ⅱ ※1	31万円
		区分Ⅰ ※2	19万円

※1 世帯全員が住民税非課税で、区分Ⅱに該当しない方

※2 世帯全員が住民税非課税で、世帯全員の所得が0円(公的年金収入のみの場合、その受給額が80万円以下。給与所得がある場合、その金額から10万円を控除)、または老齢福祉年金を受給している方

申込方法 国民健康保険課(〒061-3292 市役所1階9番窓口)へ持参または郵送
問合せ 北海道後期高齢者医療広域連合 ☎011・290・5601
国民健康保険課 ☎72・3125

所得税・住民税の申告 問 税務課 ☎72・3119

令和5年分の収入に関する申告を受け付けます。対象者・必要書類など、詳細は本紙1月号をご確認ください。

受付期間	場所	受付時間	整理券の発券開始時間
1/31(水)～2/2(金)	花川北コミセン(花川北3・2)	9時20分～11時	9時
		13時～16時	11時
5(月)	親船会館(親船町60・7)	9時45分～11時	9時15分
		13時～16時	11時
6(火)	八幡コミセン(八幡2・332)	9時45分～11時	9時15分
		13時～16時	11時
7(水)～9(金)	花川南コミセン(花川南6・5)	9時20分～11時	9時
		13時～16時	11時
13(火)～3/15(金) <small>※土・日・祝日除く</small>	市役所1階ロビー(花川北6・1)	9時～11時	8時30分
		13時～16時	11時

ご注意ください！

- 受付時間中は随時整理券を発券します
- 1/31(水)～2/9(金)は、令和5年分のみを受け付けです。市役所1階ロビーでの受け付けはできません
- 16(金)～3/15(金)は、厚田・浜益支所でも受け付けます ※土・日・祝日除く
- 令和5年度市・道民税申告を行った方には、市から「案内はがき」を送付していますが、所得税の確定申告をされた方には送付していません。「案内はがき」がなくても申告はできます
- 2月上旬までは大変混雑します。日程に余裕のある方は2月中旬以降にお越しください



▲特設サイト

各申告会場(厚田・浜益支所除く)の待ち人数や呼び出し状況をインターネット上で確認できます。

市内の申告会場での受け付け

受付できる収入 給与・年金収入、一時所得のみ

受付できない収入など(税務署で申告してください)

- 源泉徴収票のない給与収入
- 初年度の住宅借入金等特別控除
- 報酬
- 営業や請負などの事業収入
- 土地建物、株などの譲渡所得
- 雑損控除
- 不動産収入

税務署での確定申告

混雑回避のため、入場整理券(会場で当日配布または国税庁LINE公式アカウントで事前に発行)が必要です。配布状況に応じて後日の来場をお願いすることもありますので、詳細は国税庁HPをご確認ください。

日 16(金)～3/15(金) 9時～16時 **所 問** 札幌北税務署(札幌市北区北31西7・3・1)

※土・日・祝日除く。ただし、18(日)は電話相談、25(日)は電話相談と会場で申告ができます

☎011・707・5111

※期間中は駐車場が大変混雑するため、公共交通機関をご利用ください



▲国税庁HP

若者 しごと図鑑

「仕事を通して、誰かの役に立ちたい!」と日々奮闘する若者を追いかけるこのコーナー。

今回は、ふれあいの杜子ども館ふれっこで働く職員です!

問 秘書広報課 ☎72・3145

健全な遊びを通して子どもたちの健康を増進し、情操を豊かにすることを目的とする児童館。市内に4つある中で、令和4年に誕生したのが、公園内に建つ「ふれあいの杜子ども館ふれっこ」です。そこで勤務する佐々木さんは、生まれも育ちも「いしかりっ子」。しかも中学・高校時代には石狩市民のスポーツである「ソフトボール」にひたむきに取り組み、現在も社会人チームの投手として活躍する現役選手です。大学で小学校教員を目指しますが、自身も夢中になったスポーツの魅力を、子どもたちに体育の授業に限らずもっとたくさん伝えられたら：と、市内でスポーツを通して地域のコミュニティづくりを目指す(社)アクトスポーツプロジェクトに就職。同法人が指定管理者を務めるふれあいの杜子ども館ふれっこの職員として働いています。

0歳から18歳までが利用する児童館ですが、メインは小学生。冬期は帰宅時間が16時になり、利用時間が限られる中、それでも「15分しかないけど遊びに来た!」と言う子がいるんですよ」とうれしそうに話す佐々木さん。ここには大人の目もあり、子どもたちが安心して交流しているのがよく分かると言います。

「先生」と呼ばれるよりも愛称の「ささみ」と呼ばれたい——その方が子どもたちから聞けることも多いはず、と期待して「これからも子どもたちと過ごす時間を大切に、彼らの成長を見守りたいです」

児童館職員

佐々木みのりさん

(23歳)



◆プロフィール◆

石狩市出身。花川小学校・双葉小学校、花川中学校を卒業後、ソフトボールの強豪校である酪農学園大学附属とわの森三愛高等学校に進み、3年間の寮生活を送りながら投手として活躍。札幌学院大学人文学部こども発達学科を卒業。現在は児童館職員として、遊びを通じた子どもの育成や指導、相談対応に従事しています。

イベントの参加、
実施は十分な
感染対策を!



イベントカレンダー

児童館の
開館日などは
こちらで
チェック!



▲ 右に該当する場合は、掲載をお断りします • 営利目的の販売・勧誘、宗教、政治活動 • 公の秩序を乱すような内容 • 広く市民に周知する内容と認められないとき

10(土)~12(月・振)

花川南第二町内会冬まつり

手づくりランタンとイルミネーションで飾られた会場には雪のすべり台やドッグランがあり、誰でも遊べます。18時ごろには花火のほか、温かい飲み物の提供や、お子さんにはおみやげも! 会場の様子を写真に撮って応募すると、景品が当たる写真コンテストも11(日)まで開催中。町外の方も参加OK!

時間 17時~19時 ※昼も雪遊び可

場所 ひまわり会館・ひまわり公園(花川南5・3)

問合せ 花川南第二町内会

☎76・6555 ☎76・6625

✉hanakawa2.office@poem.ocn.ne.jp



16(金)

子どもをまもるネットリテラシー講座

~正しく身につけトラブルに巻き込まれないために

子どものネットリテラシー(インターネットを適切に使いこなす能力)に不安があったり、スマホを持たせて大丈夫かなど迷っていませんか? スマホ所持やネット利用の状況、トラブル事例などの最新情報を知っておきましょう。

対象 小学生~高校生の保護者・教職員

時間 18時30分~20時

場所 花川北コミセン(花川北3・2)

講師 江別市教育委員会 専任指導員

飛田寿一氏

そのほか 託児要相談

申込期限 13(火)

申込・問合せ 社会教育課 ☎72・3173



▲申込

17(土)

佐々木十美のスパイスカレー講座

「日本」と呼ばれる北海道置戸町の給食をつくり上げた元管理栄養士・佐々木十美さんによるスパイスカレー講座です。数種類のスパイスをブレンドし、ドライカレーを作ります。

対象 小・中学生の保護者(一般の方は要相談)

時間 10時~13時30分

場所 花川北コミセン(花川北3・2)

講師 置戸町「食のアドバイザー」佐々木十美氏

持ち物 三角巾、エプロン 定員 20人(申込順)

そのほか 託児要相談

申込期限 13(火)

申込・問合せ 社会教育課 ☎72・3173

7(水) ※全6回

子育て環境基盤強化事業

①かんたんテニス教室 ②ふれ杜ヨガ

内容 ①ひと回り小さなコートで硬式テニスラケットと子ども用の軟らかいボールを使います

②日頃の疲れやコリをゆっくり緩め、健康な体への回復を目指します

日程 7(水)~3/13(水)の毎週水曜 ※全6回

時間 ①10時~10時45分 ②10時~11時30分

場所 ふれあいの子ども館ふれっコ(樽川4・1)

講師 ①日本スポーツ協会公認テニスコーチ

原田将来氏

②マタニティヨガインストラクター、アロマセラピスト 久司奈花氏

持ち物 ①運動靴、タオル、飲み物

②タオル、飲み物

定員 ①8人 ②10人 費用 1回1,000円

そのほか 託児あり(別途料金30分400円、参加予定日3日前までに要申込)

申込・問合せ (一社)アクトスポーツプロジェクト

☎62・8162(平日9時~16時)

✉info@act-sp.org



原田将来氏



久司奈花氏

7(水)・22(木)

風車紙芝居

内容 洋上風力発電あるある

対象 市民 時間 13時30分~14時30分

場所 花川北コミセン(花川北3・2)

定員 各15人 費用 各100円

申込期限 各開催日の前日

申込・問合せ いしかり風力発電研究所紙芝居部

茅野さん ☎080・1864・2073

9(金)

北海道を支える産業が集! 企業説明会

食・観光・ものづくり・IT産業の企業と求職者の出会いの場! 8社が出展予定。服装自由、履歴書不要。

対象 一般求職者(学生は対象外)

内容 ①自己理解セミナー

②知ったク業界セミナー ③企業スピーチ・説明会

時間 ①13時~13時30分 ②13時40分~14時

③14時10分~16時10分

場所 キャリアバンク セミナールーム

(札幌市中央区北5西5・7 sapporo55 5階)

定員 ①10人 ②20人 主催 北海道経済産業局

申込方法 ①②のみ電話で申し込み

申込・問合せ 平田さん・川村さん

☎011・218・5823

詳細▶



①3(土) ②20(火)

ひろくると一緒に歌おう!

花川うたごえサロン

プロのオペラ歌手・ピアニストと一緒に季節の愛唱歌を歌いましょう!

時間 ①13時~14時30分 ②14時~15時30分

場所 ①花川南コミセン(花川南6・5)

②市公民館(花川北3・3 学び交流センター)

定員 各50人

費用 1,000円、学生以下100円(歌集代、ドリンク・お菓子代含む)

申込・問合せ Arts@Local 今野さん

☎090・1306・3836

4(日)

いしかり生き物かけはし座談会

石狩の生き物を調査する方に、普段聞けない生き物のお話を聞こう! 今回のテーマは、石狩に来る珍しい「ある鳥」について。

時間 10時~12時

場所 市民図書館(花川北7・1)

定員 30人(申込順)

申込期限 2(金)

問合せ 自然保護課 ☎72・3269



▲申込

4(日)

第18回

ひろくろマンズリーコンサート

オペラ歌手とピアニストの夫婦デュオ「ひろくろ」のコンサート。抽選会も!

内容 めっちゃマジメにイタリア歌曲

時間 11時~12時30分

場所 市公民館(花川北3・3 学び交流センター)

定員 60人

費用 1,000円、学生以下100円(お菓子付き)

申込・問合せ Arts@Local 今野さん

☎090・1306・3836

4(日)

花川オペラシアター

チャイコフスキー「エフゲニ・オネーギン」

選りすぐりのオペラ映像を、オペラ歌手が解説しながら大きなスクリーンで鑑賞します。

時間 15時~18時

場所 市公民館(花川北3・3 学び交流センター)

講師 バリトン歌手 今野博之氏

持ち物 筆記用具

定員 30人

費用 500円、学生以下100円(資料代、ドリンク・お菓子代含む)

申込・問合せ Arts@Local 今野さん

☎090・1306・3836

①3/2(土) ②3/3(日)

いしかりリフォームフェスタ2024・春

新築・増改築の展示・相談会です。イベントも盛りだくさん! ぜひご家族でご来場ください。

時間 ①10時～16時 ②10時～15時

場所 花川北コミセン(花川北3・2)

問合せ 石狩商工会議所 ☎72・2111

3/7(木) ※荒天中止

きむら果樹園でくだもの講座

剪定と休眠期の栽培技術

浜益の果樹生産者から学びます。※屋外講座

対象 果樹栽培に興味のある方

時間 8時30分～13時予定 ※市役所発着

集合場所 市役所(花川北6・1) ※バス送迎

講師 きむら果樹園 木村武彦氏

持ち物 筆記用具、防寒具、長靴

定員 15人(申込順) **費用** 500円

申込期限 3/1(金)

申込・問合せ いしかり食と農のカレッジ運営委員会事務局(農政課内) ☎72・3164 ☎72・3540

■広報いしかり1月号 2ページ クロスワードパズルの解答

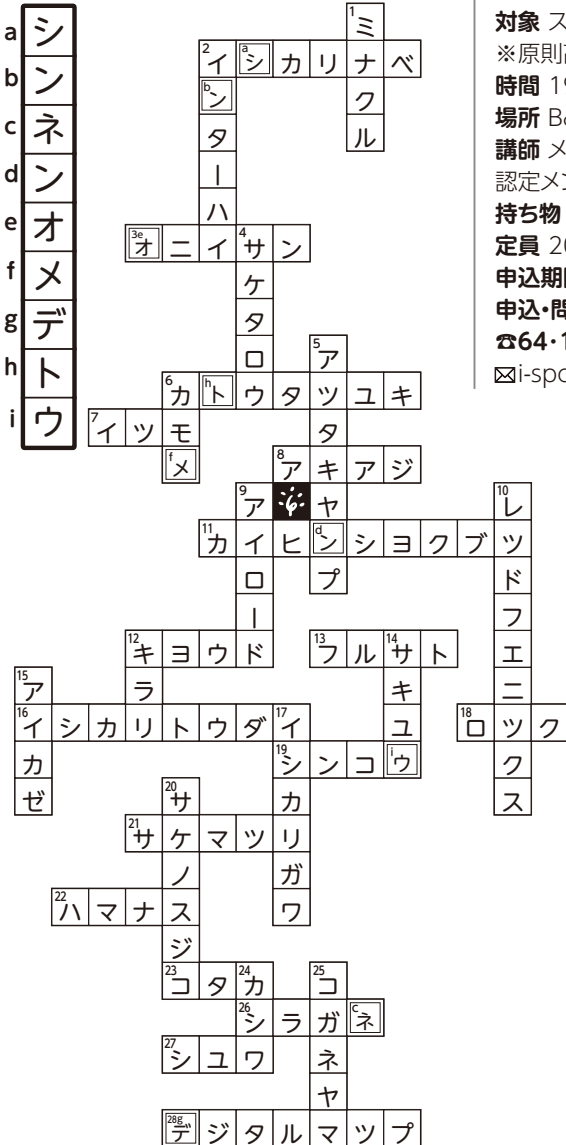

22(木)

認知症カフェ みなカフェはなちゅう

ミニ講話を聴いたり、おしゃべりをしたり自由に過ごせます。

対象 認知症の方、ご家族の方など

時間 13時30分～15時30分(講話14時30分～)

場所 ココロホーム石狩病院前食堂(花川北3・3)

問合せ 花川中央地域包括支援センター ☎77・6371

28(水)

手話カフェ

ろう者とふれあいながら、手話でのおしゃべりを体験できます。市内在住のろう者も、ぜひ遊びに来てください。

時間 10時～11時

場所 市役所1階喫茶コーナー(花川北6・1)

協力 石狩聴力障害者協会会員

問合せ 北海道手話通訳問題研究会道央支部石狩班 神原さん ☎090・6213・2113

3/1(金)

スポーツ指導者セミナー

夢に向かう子どもたちをサポートする「メンタルコーチング」「言葉の力と目標設定」でやる気につなげる、パフォーマンスをアップさせるなど指導現場ですぐに実践できるコーチングスキルを、実践を交えながら学びます。

対象 スポーツ指導者、教育関係者など ※原則高校生以上

時間 19時～21時

場所 B&G海洋センター(花畔337・4)

講師 メンタルパワーパートナー®協会認定メンタルコーチ 宮本留美子氏

持ち物 筆記用具、上靴、動きやすい服装

定員 20人(申込順) **費用** 500円

申込期限 23(金・祝)

申込・問合せ (公財)石狩市体育協会 ☎64・1220 ☎64・1222

☎i-sports@crocus.ocn.ne.jp ▲申込

17(土)～25(日)

児童発達支援・放課後等デイサービス事業所紹介&展示会

市内の児童発達支援・放課後等デイサービス事業所の紹介や事業所に通うお子さんたちの作品を展示します。

時間 市民図書館開館時間内

場所 市民図書館(花川北7・1)

問合せ 石狩市地域自立支援協議会事務局(障がい福祉課内) ☎72・3194

17(土)

大学通信教育春期合同入学説明会

大学、大学院、短期大学別の相談コーナーで講義内容や学習方法、受講手続きなどについて相談できます。入退場自由、申込不要。

対象 一般・高校生

時間 11時～16時

場所 TKPガーデンシティPREMIUM札幌大通(札幌市中央区南1西1・8・2 高桑ビル5階)

その他参加者に大学通信教育の概要、学習方法、開設学科一覧、取得できる教員免許・資格などを掲載した「大学通信教育ガイド」(大学・短大編)・(大学院編)を配布します

問合せ (公財)私立大学通信教育協会 ☎03・3818・3870

詳細▶

20(火)

いしかりファミリー・サポート・センター 出前こっこひろば

会員交流のひろばです。絵本の読み聞かせややらべうた遊びの他、たくさんのおもちゃも。

対象 就学前児童と保護者

時間 10時～12時30分

場所 樽川南第一会館(樽川8・2)

その他当日の会員登録可。申込不要

問合せ いしかりファミリー・サポート・センター ☎72・5552

3/9(土) ラジオ体操講習会 in 石狩市

ラジオ体操の正しい動きやポイントなど、実演を交えた講習会。正しい知識を学び、その効果を実感しましょう!

※(一財)簡易保険加入者協会の支援により開催



平井孝子氏



原川愛氏

時間 10時30分～12時 (受付10時～)

場所 花川南コミセン(花川南6・5)

講師 NPO法人全国ラジオ体操連盟指導委員 平井孝子氏、原川愛氏

持ち物 飲み物、タオル、上靴

定員 50人(申込順)

申込期間 1(木)～20(火)

申込・問合せ スポーツ健康課 ☎72・6123

☎sportsk@city.ishkari.hokkaido.jp

自宅を売っても住み続けられる？ リースバックは 慎重に検討を！

住宅のリースバック※には、売却でまとまった資金が手に入る、固定資産税などの維持費がかからない、家に住み続けられるので引っ越さなくてもよい、早めに相続資産の整理ができるなどのメリットがある一方、自宅の名義が変わり、家賃が発生することに伴うトラブルもあり、慎重な検討が必要です。

※自宅を売却して代金を受け取り、売却後は賃貸借契約を結び、住み続けること

トラブルの事例

①家賃が払えず退去することになった

4年前、自宅を売って、そのまま賃貸で住み続けられる契約をした。売却金額は1千万円で、家賃の月額額は9万5千円。当時の月収は、夫と私の年金で25万円以上あったが、夫が亡くなり、年金が減って家賃の支払いが遅れるようになり、退去することになった。



②解約で高額な違約金を請求された

しつこい勧誘に根負けし、自宅を約2千万円で売却。賃貸で住み続ける契約をした。後日、やはり不安になり、事業者へ解約を申し出ると、「違約金が約400万円必要だ」と言われた。



注意するポイント

●自分が望む期間住み続けられるか、毎月家賃を払えるか計算しましょう

賃貸借契約の期間が定められる場合も多く、ずっと住み続けられる保証はありません。家賃が相場より高額に設定されたり、契約更新時に家賃が値上げされることもあります。また、経済的事情が変化し、支払えなくなる事態が生じる場合も。

●複数の事業者へ相談し、自分のライフプランに合った条件・手法を選んで!

自宅に住みながら資金を確保したい場合、金融機関からの借り入れや不動産事業者と引き渡し時期を調整した上での売却などもあります。契約条件もさまざまのため、複数の事業者へ相談し、自分に合った条件・手法を選びましょう。

●営業トークをうのみにせず、内容の確認を。解約に多額の違約金がかかることも

リースバックでは家を売却する「不動産売買契約」を結びます。宅建業者への売却にクーリングオフは適用されず、違約金設定されているケースもあり、解約に多額のお金がかかる場合があります。サインや押印の前に家族などと相談し、内容を理解してから対応しましょう。

●買い戻しの条件は契約前に確認を!

買い戻しは、あくまで一度家を買った事業者が、条件次第で「もう一度自分に家を売る」という約束事に過ぎません。買い戻しを望むなら、「いつまでに」「いくらで」買い戻せるのかなど、本当に買い戻せそうか契約前に確認しましょう。

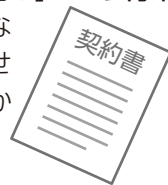

設備が壊れたら? 自分の好きなように修繕などをしてもいいかチェック!

リースバックは、今までどおり「住む」ことはできますが、「自由に使える」わけではありません。設備が壊れたら自分と事業者のどちらが修繕費を払って直すのか、エアコンなど新たに設備を設置してもよいのか、契約前に確認しておきましょう。

一人で悩まず、ご相談を!

専門の資格を有する相談員が解決に向けた情報提供を行うほか、トラブル先の企業との間に入り、話をします。相談は無料で秘密厳守。

石狩市
消費生活センター

〒市役所1階 平日10時～16時

75-2282

土・日・祝日の相談は

消費者ホットライン 188

いや!

局番なし

パブリックコメント



【石狩市地球温暖化対策推進計画の一部改定について】

最新の環境情勢や、本市の取り組み状況などを踏まえ、脱炭素社会に向けた基本的な方針や講ずべき施策を定めるため同計画の一部改定を行います。

募集期間 1(木)～29(木)

問合せ 環境課 ☎72・3698

【石狩市地域公共交通計画の策定について】

持続可能な地域公共交通の姿を明らかにし、その実現に向け関係者が連携して地域公共交通をリ・デザインするため、同計画の策定を行います。

募集期間 14(水)～3/14(木)

問合せ 企画課 ☎72・3193

【共通事項】

意見の提出方法 氏名、住所、連絡先を明記の上、持参・郵送・ファクス・メール・音声ファイル・録音テープのいずれかで提出。意見はどなたでも提出できます

意見の提出先 広聴・市民生活課

(〒061-3292 市役所1階) ☎72・3199

✉seikatsu@city.ishikari.hokkaido.jp

※詳細は市HP、あい・ボード、市情報公開コーナー(市役所1階)、市民図書館、担当課、各支所地域振興課にある資料をご覧ください

意見の検討結果 3月中に公表予定

スポーツ広場(定期利用)

期間 5月～10月の平日8時～21時

※1シーズン固定の曜日・時間で毎週使用できる団体に限る

費用(1時間) ソフトボール場1,100円、サッカー場1,500円、ゲートボール場は無料 ※夜間照明は別途1,200円

申込方法 申込先にある申込用紙を5(月)までに提出

申込・問合せ (公財)石狩市体育協会(花畔337・4) ☎64・1220

市営・単身者住宅入居者

募集団地 花川団地2戸(2LDK2戸・花川北地区)

案内配布 1(木)～ **申込期間** 7(水)～9(金) ※花川北、厚田区に随時募集中の団地あり。厚田区の単身者住宅もあり。詳細は要問合せ

申込・問合せ 建築住宅課 ☎72・3144

自衛官

種目 自衛官候補生(任期制自衛官)

応募資格 採用予定月の1日現在、18歳以上33歳未満の方

そのほか 自衛官等個別説明会を希望に合わせて実施。要問合せ

申込期間 通年

申込・問合せ 自衛隊札幌地方協力本部 江別地域事務所 ☎011・383・8955

※平日9時～17時

審議会などの委員

【①介護保険事業運営推進協議会委員】

次期高齢者保健福祉計画と介護保険事業計画の進捗管理、地域包括支援センターや地域密着型サービスにかかる事項などを審議します。

募集人数 2人

開催時期 平日夜間に年2～4回程度

申込・問合せ 高齢者支援課

☎72・6121 ☎72・1165

✉koureisyas@city.ishikari.hokkaido.jp

【②市民参加制度調査審議会委員】

市民参加手続の実施状況の評価・ルール、仕組みを検討します。

募集人数 5人

開催時期 平日夜間に年1回程度

申込・問合せ 広聴・市民生活課

☎72・3191 ☎72・3199

✉seikatsu@city.ishikari.hokkaido.jp

【③社会福祉審議会委員】

社会福祉に関する計画や関連事項を審議します。

募集人数 2人

開催時期 平日に年3回程度

申込・問合せ 福祉総務課

☎72・3152 ☎72・3189

✉fsoumu@city.ishikari.hokkaido.jp

【④総合戦略推進懇話会委員】

石狩市まち・ひと・しごと創生総合戦略に基づく各施策の実施状況を総合的に審議します。

募集人数 1人

開催時期 平日昼間に年4回程度

申込・問合せ 企画課

☎72・3161 ☎74・5581

✉kikaku@city.ishikari.hokkaido.jp

【⑤石狩浜海浜植物保護センター

運営委員会委員】

石狩浜の自然環境保全と石狩浜海浜植物保護センターの事業・運営について審議します。

募集人数 2人

開催時期 平日昼間に年2回程度

申込・問合せ 石狩浜海浜植物保護センター

☎72・3269 ☎75・2275

✉ihama@city.ishikari.hokkaido.jp

【共通事項】

任期 ①4/1～R9/3/31

②～⑤4/1～R8/3/31

応募資格 ①市内在住の40歳以上の方

②～⑤市内在住または通勤・通学し、4/1現在18歳以上の方

そのほか 報酬と交通費を支給。託児制度(費用の一部助成)あり

申込方法 申込書(担当課、あい・ボード、市HPから入手可)を29(木)までに郵送(〒061-3292 市役所)・ファクス・メールのいずれかで提出

募集

会計年度任用職員

【①青少年育成支援アドバイザー】

募集人数 1人

任期 4/1～R7/3/31

業務内容 不登校児童生徒に関する支援業務

勤務場所 ふうっとくらぶ(花畔3・1 セブンイレブン2階)

勤務時間 平日週29時間以内

報酬 月額146,833円～159,556円程度

※交通費別途

応募資格 教員免許・福祉に関する資格などを有する方、児童生徒への指導経験がある方

そのほか 任期により共済組合(短期給付など)・厚生年金・雇用保険が適用

申込期限 13(火) ※当日消印有効

申込・問合せ 教育支援課 ☎76・8000

(〒061-3292 市役所4階)

【②事務補助員】

募集人数 各1人 **任期** 1カ月

登録期間 4/1～R7/3/31

業務内容 来館者対応、清掃、データ入力など

勤務場所 いしかり砂丘の風資料館(弁天町30・4)

勤務時間 平日9時～15時45分、土・日・祝日9時～16時45分

勤務日数 (a)月11日程度 (b)月5日程度

報酬 (a)月額65,000円～71,000円程度 (b)月額29,000円～31,000円程度

※交通費別途

そのほか 社会・雇用保険ともに適用なし

申込期間 1(木)～9(金)

申込・問合せ 文化財課 ☎62・3711

(〒061-3372 弁天町30・4)

【共通事項】

申込方法 会計年度任用職員申込書(市HPから入手可)と、①は資格を確認できる書類の写しを持参または郵送

※応募書類の返却不可

4月号の原稿締切日は29(木)です

申込書 秘書広報課、各支所、市民館(学び交流センター)に設置

※市HPからも入手可

申込方法

秘書広報課へ持参(開庁日)・郵送・ファクス・メールのいずれか

※宛先は裏表紙をご覧ください

必ず連絡先を明記してください。「会員募集」は申込順、掲載は年1回です。



10/28

東京石狩会



新たに入会した4人の会員が紹介されたほか(10/31現在、会員64人)、懇親会では石狩市出身の演歌歌手・たなかかなたさんの歌謡ショーが行われ、「石狩挽歌」や「厚田村」が披露されました。

参加された皆さんには、石狩産の食材を使った料理を堪能してもらい、懇親を深めていただけたと思います。紅白出場を目指している、たなかかなたさんを応援していきたいです!

東京石狩会 会長 星野和也さん



12/1

はまます保育園もちつき会



本物の臼ときねを使って餅つきをしました。みんなでついて、みんなで応援! 楽しく、おいしくできました。

毎年恒例の行事で、年々力強くなっていく子どもたちの成長を感じます。みんなの来年の姿を想像しつつ、すっかり頼もしい年長さんの姿を見てかっこいい! と思いました。

はまます保育園 保育士 稲津初音さん



12/2

ウィンターイルミネーションと冬まつり



この日はイルミネーション点火式や花火の打ち上げを行い、町内外から70人が集まりました。10(土)から3日間は、かまくらの燈火、そりスロープ、ドッグランが楽しめる冬まつりも。11(日)までイルミネーション写真コンテストの応募も募集中です!(22ページ)

きれいなイルミネーションを撮影して、写真コンテストに応募します。冬の花火もとても感動しました。暖かい飲み物やお菓子のつかみ取りなどもできて、とても楽しい夜でした。

中学1年生 川原峻さん

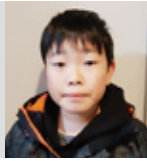

2/5

雪板の無料貸し出し開始



厚田の新しい冬のアクティビティとして、5(月)から道の駅石狩「あいろーど厚田」で雪板を無料で貸し出します。雪板でパウダースノーを楽しんでください。

昨シーズン、浜益から雪板を借りて新雪を滑り、すっかりはまってしまいました。この雪板を厚田でも広めるべく、今シーズンは浜益観光まちづくり推進協議会の協力の下、雪板を6枚作製しました!

厚田地域おこし協力隊 奥本主計



俳句
一直線 杏並木の黄金路

短歌
迷い著多くなるなり三ヶ日

風流な和歌にあこがれ吾にして
にわか歌人の趣味に親しむ

鮮やかなマリーゴールド抜く前に
ごめん抜くねと心で詫げる

樋口 博
鈴木 久士
高橋 妙子
八田 篤子

令和6年石狩市「はたちのつどい」を開催しました

1/7、花川北コミセンで二十歳を迎えた若者の門出を祝し、石狩市「はたちのつどい」を開催しました。当日は414人が参加し、石狩朱華弁天による演舞が披露されたほか、中学校時代の担任教諭からのビデオレターを上映。2人の二十歳代表による誓いなどが行われました。

問合せ 社会教育課 ☎72・3173



広告



障がい福祉課 鈴木こよ美



10周年記念事業の思い出

「石狩市手話に関する基本条例」が可決されたのは平成25年12月16日のこと。それから10年を経た同日、花川北「ミセン」で記念事業を開催しました。

当日は、NHK Eテレ「みんなの手話」の講師・森田明氏による講演や、全日本ろうあ連盟創立70周年記念映画「咲む」を上映。会場を埋めた約250人の参加者と、手話でつながるひとときとなりました。

さて、私はどうと司会進行を務めました。もちろん手話とともに、です。学生時代に習ったことはありましたがすっかり忘れてしまい、専任手話通訳者さんをお願いして動画を撮り、1カ月にわたって猛特訓。その成果を記念事業で披露したわけですが、最初の手話の緊張した「ごー」本声の手が震えました。この経験を生かして手話を広めていきたいと思っております。

障がい福祉課

TEL 0133・3194 FAX 0133・2270

広告