

2026

5月号

広報いしかり

NO.882 令和8年5月1日発行 / 石狩市 代表☎0133・72・3111 FAX 0133・75・2275



手話の数字をご紹介します。
今月は「5」
裏表紙「みんなで手話！」もご覧ください。



石狩レッドフェニックス

石狩レッドフェニックスは2020年に創設された、石狩市を本拠地とする北海道フロンティアリーグ所属のプロ野球球団です。地域密着を掲げ、地元ファンとの交流を大切にしながら、若手選手の育成と地域活性化に貢献しています。

→詳細は3～5ページで!

もくじ

- 2 みどりのリサイクルが始まります
- 3 特集 石狩レッドフェニックス
- 6 ニュースクリップ
- 7 石狩市職員採用資格試験
- 8 住宅情報
- 9 日常生活用具に非常用電源装置を追加
- 10 市役所周辺で太陽光発電などの整備工事
- 11 こども誰でも通園制度

- 12 暮らしの知っ得情報
- 13 いしかり博物誌
- 14 石狩市民図書館
- 15 いしかりっ子ひろば
- 16 相談窓口／救急当番病院
- 18 市役所からのお知らせ
- 22 市税等納付通知書の発送・納期限
- 23 広げよう! 認知症サポートの輪

- 24 イベントカレンダー
- 28 募集
- 29 俳句コンテスト
- 30 まちの話題
- 32 みんなで手話!

みどりのリサイクル

が始まります

家庭から出るせん定した枝や草花などをごみとして燃やさずに、土壌改良材として再利用する取り組みです。ごみの減量と資源の有効活用のため、できる限り収集場所に出すようご協力をお願いします。

☎ごみ・リサイクル課 ☎72・3126

みどりのリサイクルの出し方

対象

- せん定した木の枝
枝・幹は1本の長さ100cm・太さ(直径)20cmまでにして天然繊維のひもで束ねましょう。
- 草花・落ち葉
透明・半透明の袋に入れましょう。



収集地区

- 花川南、花川北、樽川地区の一部
- 花畔地区の一部 ●緑苑台地区

収集日

5/20(水)、6/17(水)、7/15(水)・29(水)、8/19(水)、9/16(水)・30(水)、10/21(水)、11/18(水)

排出方法

8時30分までに「みどりのリサイクル」の看板がある最寄りの公園または緑地帯へ

収集地区以外にお住まいの方・障がいや高齢などで収集場所に出せない方

みどりのリサイクル対象物に限り、無料で戸別収集しますが、リサイクルにはなりません。下記収集日の収集時間までに出してください。

- 木曜が「燃やせるごみ」の日の収集地区は上記収集日の翌日
- 金曜が「燃やせるごみ」の日の収集地区は上記収集日の翌々日

※枝・幹は1本の長さ50cm・太さ(直径)10cmまでにして、50cm未満の束にして出してください。また、草花・落ち葉は「透明・半透明の袋」に入れてください

みどりのリサイクル成果品(土壌改良材)を配布します

皆様のご協力により「みどりのリサイクル」で回収した枝葉や草花を再利用し、土壌改良材を作りました。家庭菜園やガーデニングなどに、ぜひご利用ください。

- 配布日時
5/16(土)・17(日)9時30分～12時、13時～15時
- 配布場所
市役所職員駐車場(花川北6・1)

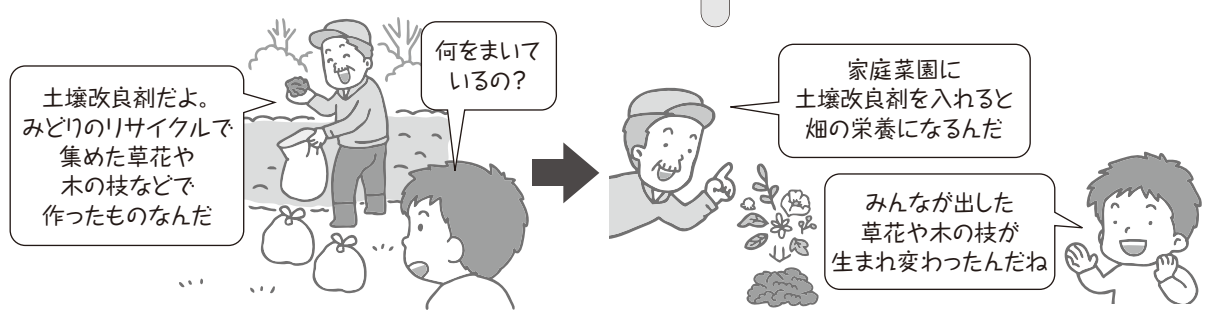
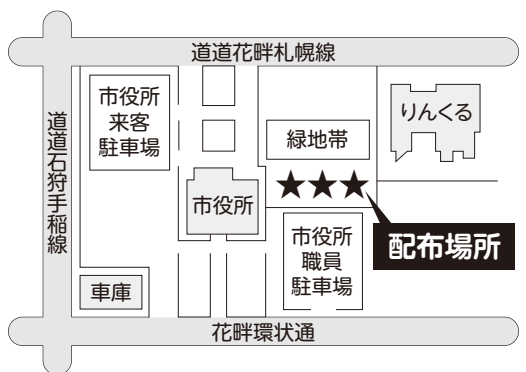

お願い 袋や軍手は各自で用意し、運搬も各自の責任で行ってください。また、多くの方が利用できるよう、大量の持ち帰りや事業目的での利用はご遠慮ください。



夢の続きは、石狩で。

「石狩から、新たな野球の歴史がはじまる」——この言葉と共に、独立リーグのプロ野球球団「石狩レッドフェニックス」が誕生したのは6年前のことです。これまで1000人を超える若者たちが、「野球」という夢を追いかけてこの地に集いました。今シーズンの選手は31人。そのうち26人が海外や道外出身者です。彼らは石狩に暮らし、石狩で働きながら、このまちの名を背負い、プレーしています。

彼らの活動は、グラウンドの中に、

* * *

とどまりません。地域イベントへの参加から、子どもたちへのスポーツ振興、安全・安心なまちづくり、さらには地域の魅力発信まで多岐にわたります。いまや彼らは、まちの活性化に欠かせない存在なのです。

だからこそ、選手生活を終えた後も、彼らのこれからの日々がこのまちと共に豊かなものであってほしい——そう願わずにはいられません。

石狩レッドフェニックス
バッテリーコーチ
かにざわともき
蟹澤智毅さん



2022年、石狩レッドフェニックスに入団した蟹澤智毅さんと野口寛人さんは、捕手と投手として共にチームの勝利に貢献してきましたが、2024年、その現役生活に幕を下ろします。

蟹澤さんは神奈川県横浜市出身。野口さんは千葉県野田市出身。26歳の二人が選んだのは、球団職員としての新たな道でした。↗

石狩レッドフェニックスの選手から球団職員へと一步を踏み出した若者たちがいます。彼らの新たな挑戦に秘められた、強い決意を取材しました。

「この球団には本当にお世話になりました。その分、恩返しがしたいという気持ちが強くて。元選手だからこそ現場を理解し、できることがあるのではないかと思ひ、球団に自分から雇ってほしいと交渉しました」

一方、野口さんにも選手時代からの夢があります。それは、レッドフェニックスの試合を満席にすること。「開幕戦には多くのお客さまに来ていただけるようになりましたが、まだまだです。自分が営業担当として、まずは4千人を目標に、観客数を増やしていきたいです」

その実現のためにも、チームのさらなる強化が欠かせません。今シーズンからバッテリーコーチを務める蟹澤さんは強い意気込みを見せます。

「全国に通用する選手を育てたい。そしてNPBのドラフト会議で『石狩レッドフェニックス』の名が呼ばれて…想像するだけでワクワクしませんか？」

野口さんはしみじみ語ります。

「僕はこのまちに受け入れてもらったという感謝の思いが強いです。だから、球団の活動が地域の活性化につながって、まちに貢献できたら、これほ

どううれしいことはありません」

石狩で新たな夢を追いかけ始めた二人。その挑戦を支え、夢の実現へと後押しするのは、市民の皆さんの熱い共感です。

この地を活動の舞台に選び、ひたむきに努力する彼らへ、

これからも力強いエールを届けていきましょう！

※NPB：日本野球機構

石狩レッドフェニックス
管理本部 営業
のくちひろと
野口寛人さん



北海道フロンティアリーグ(HFL)プロ野球球団

石狩レッドフェニックス

球団創設5周年の節目の一年となった2025シーズンは「勝つのが当たり前」というプレッシャーの中、最後まで厳しい戦いを勝ち抜き、北海道フロンティアリーグ(HFL)のチャンピオンシップ(CS)において3連覇を達成。日本独立リーググランドチャンピオンシップへ3年連続出場を果たしました。



HFLの2025シーズンでは54試合を戦い、34勝19敗1引き分けの成績で1位通過を達成。続くCSでは3連覇を成し遂げました!



2026シーズンは、チームスローガン「狩人魂」を掲げ、全国大会での勝利をつかむべく、再びチームが一丸となって戦います。そのためにも、目指すはHFLでの圧倒的な勝利です!

野球を通じて地域を盛り上げようと奮闘する31人の若き精鋭たちに、今年も球場で熱い声援を届けていきましょう!!

各地の独立リーグで優勝したチームが日本一を争うグランドチャンピオンシップに3年連続で出場を果たしました!



◀2026シーズンの必勝祈願の様子

5/3(日・祝) 開幕戦!!

ホーム・青葉公園野球場に別海パイロットスピリッツを迎える大事な開幕戦と一緒に応援しませんか? 市役所(花川北6・1)から無料シャトルバスも運行予定ですので、ぜひご利用ください。

〒 青葉公園野球場(新港南3・706)

¥ 当日券1,000円、前売り券500円(システム手数料別途220円)

〒 石狩レッドフェニックス info@i-red-phoenix.com

2026シーズンの試合情報は
こちらでご確認ください!





石狩レッドフェニックス2026選手名鑑



背番号 11 大澤 倅輝 投手

①右投右打 ②180cm/67kg ③23歳 ④長野県 ⑤東海大学札幌キャンパス ⑥ホラー映画を見る ⑦試合での投げっぷり



背番号 89 蟹澤 智毅 コーチ

①右投左打 ②170cm/85kg ③26歳 ④神奈川県 ⑤石狩レッドフェニックス



背番号 77 新垣 勇人 コーチ

①右投右打 ②183cm/86kg ③40歳 ④神奈川県 ⑤北海道日本ハムファイターズ



背番号 87 的場 寛一 監督

①右投右打 ②180cm/76kg ③48歳 ④兵庫県 ⑤トヨタ自動車硬式野球部

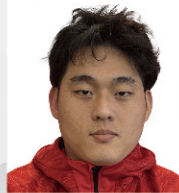

背番号 16 實松 慎太郎 投手

①右投左打 ②183cm/98kg ③24歳 ④佐賀県 ⑤九州国際大学 ⑥ツーリング、MLB観戦など ⑦相手をねじ伏せるパワープレー



背番号 15 石井 隆太郎 投手

①右投右打 ②180cm/95kg ③19歳 ④愛知県 ⑤和歌山ウェーブス ⑥ダーツ ⑦マウンドさばき



背番号 14 飯室 真也 投手

①右投右打 ②175cm/75kg ③25歳 ④東京都 ⑤美咲ブラックダイヤモンドズ ⑥格闘技観戦 ⑦投げての姿

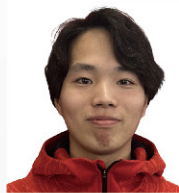

背番号 13 秋葉 陵汰 投手

①右投左打 ②180cm/70kg ③22歳 ④東京都 ⑤星槎道都大学 ⑥K-POPを聴く ⑦対打者への強さ



背番号 12 ジミー ガリシア 投手

①右投右打 ②190cm/95kg ③26歳 ④アメリカ合衆国 ⑤Glacier Range Riders ⑥ウエートトレーニング、釣り ⑦投げっぷり!



背番号 38 宮川 響 投手

①左投左打 ②171cm/68kg ③22歳 ④神奈川県 ⑤GXAスカイホークス ⑥映画鑑賞 ⑦変化球で三振をたくさんとする姿



背番号 27 平田 伊吹 投手

①右投右打 ②165cm/68kg ③24歳 ④東京都 ⑤IMF BANDITS富士 ⑥ドラマ、お笑い ⑦勝負強さ



背番号 19 菅原 璃久 投手

①右投右打 ②181cm/82kg ③21歳 ④秋田県 ⑤信濃グランセローズ ⑥ゲーム ⑦粘り強いピッチング



背番号 18 高橋 康誠 投手

①右投左打 ②174cm/70kg ③19歳 ④石狩市 ⑤小樽双葉高等学校 ⑥スポーツ ⑦緩急を使った躍動感のあるピッチング



背番号 17 岡田 賢哉 投手

①右投左打 ②171cm/67kg ③29歳 ④愛知県 ⑤Hogrel Baseball Club ⑥映画鑑賞 ⑦全力投球!

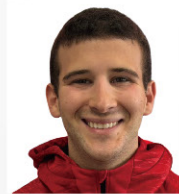

背番号 0 タコタ バーベット 内野手

①右投右打 ②183cm/88kg ③25歳 ④アメリカ合衆国 ⑤Reggio Rays ⑥家族と映画鑑賞、家の2匹の犬と遊ぶ ⑦守備、打撃の安定感



背番号 39 鶴島 和真 捕手

①右投右打 ②170cm/73kg ③19歳 ④神奈川県 ⑤光明学園相模原高等学校 ⑥映画鑑賞 ⑦肩、セカンド送球



背番号 23 落合 琉 捕手

①右投右打 ②181cm/90kg ③25歳 ④山梨県 ⑤TRANSYS ⑥フットボール観戦 ⑦キャッチャーミット



背番号 98 ベンジャミン マイヤヤー 投手

①右投右打 ②190cm/98kg ③28歳 ④アメリカ合衆国 ⑤Amsterdam Pirates ⑥ウエートトレーニング、ビジネス ⑦Katanaグローブ共同オーナー

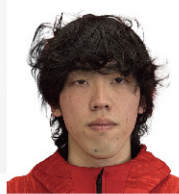

背番号 69 大石 瑞季 投手

①右投左打 ②170cm/63kg ③21歳 ④福岡県 ⑤福岡オーシャンズ9 ⑥節約 ⑦投球テンポ



背番号 8 中谷内 亮 内野手

①右投右打 ②171cm/75kg ③27歳 ④釧路市 ⑤大分B-リーグス ⑥筋トレ、おいしいごはんを食べる ⑦初球フルスイング



背番号 6 芹沢 幸翼 内野手

①右投左打 ②168cm/73kg ③26歳 ④静岡県 ⑤富良野ブルーリッジ ⑥映画鑑賞 ⑦根性



背番号 5 茂呂 崇人 内野手

①右投右打 ②178cm/78kg ③24歳 ④アメリカ合衆国 ⑤富良野ブルーリッジ ⑥ラグビー、サーフィン、お笑い ⑦プレーとエネルギーでチームを盛り上げます!



背番号 4 村上 慧悟 内野手

①右投左打 ②172cm/74kg ③22歳 ④神奈川県 ⑤WIEN BASEBALL CLUB ⑥ドラマ、映画鑑賞、スポーツ観戦 ⑦打撃、ユーティリティー性、元気



背番号 2 雨宮 詩童 内野手

①右投左打 ②171cm/65kg ③18歳 ④山梨県 ⑤富士学苑高等学校 ⑥映画鑑賞 ⑦一球に対する執念のある守備



背番号 3 矢崎 友規 外野手

①右投右打 ②175cm/85kg ③23歳 ④埼玉県 ⑤佐賀アジアドリームズ ⑥カラオケ ⑦肩に注目してください!



背番号 1 兼村 昂臣 外野手

①右投左打 ②180cm/90kg ③25歳 ④洞爺湖町 ⑤北海道スポーツ専門学校 ⑥勉強 ⑦ベテランしからぬハッスルプレー



背番号 86 藤井 壮太 内野手

①右投右打 ②172cm/90kg ③25歳 ④愛知県 ⑤追手門学院大学 ⑥キャンプ ⑦打球音に注目!



背番号 66 甘利 望 内野手

①右投右打 ②178cm/77kg ③23歳 ④長野県 ⑤富良野ブルーリッジ ⑥読書 ⑦躍動する姿



背番号 10 横尾 真闘 内野手

①右投左打 ②169cm/64kg ③18歳 ④余市町 ⑤小樽双葉高等学校 ⑥野球 ⑦これからの成長!



背番号 81 長谷川 晴也 外野手

①右投右打 ②180cm/84kg ③20歳 ④倶知安町 ⑤札幌ホーネットス ⑥ゲーム ⑦全カプレー



背番号 53 鶴尾 風貴 外野手

①右投右打 ②173cm/68kg ③25歳 ④東京都 ⑤別荘パイロットスピリッツ ⑥旅行 ⑦今年は動くかもれない表情



背番号 24 真山 雄飛 外野手

①右投右打 ②168cm/68kg ③27歳 ④宮城県 ⑤富良野ブルーリッジ ⑥料理、釣り ⑦全てにおいて全カプレーで頑張ります



背番号 9 清水 駿平 外野手

①左投左打 ②173cm/75kg ③26歳 ④神奈川県 ⑤富良野ブルーリッジ ⑥なし ⑦守備



背番号 7 須崎 亮 外野手

①右投左打 ②170cm/85kg ③22歳 ④東京都 ⑤士別サムライブレイズ ⑥きれいな景色を見る、音楽を聴く ⑦バッティング、声

④出身 ⑤前所属 ⑥趣味 ⑦俺のここを見て!

一緒につくる石狩の未来 第6期石狩市総合計画を策定しています

令和9年度から始まる「第6期石狩市総合計画」の策定に向けて、これまで皆さんからいただいた「理想のまちの未来」に関する意見を基に、計画の骨子案を審議しました。その内容を紹介します。

3/26 | 市役所

第2回 石狩市総合計画策定審議会

【主な意見】

- 人口減少社会においては、他自治体との地域間競争は限界を迎えており、広域的な地域間連携を重視する必要がある。
- 農林水産業や自治会などの高齢化が著しく、担い手不足に陥っている。
- 子育て世代が増え、働きながら子育てできる環境整備が必要である。
- この10年で市民がまちづくりに参加する機会が減ってきており、市民参加の踏み張りどころの時期にある。
- 文化ホールを含めた複合施設の構想も立ち上がっており、若者との交流や市民の文化芸術振興に役立つことを期待している。
- 外国人の転入者が増えており、外国人に対する石狩市のスタンスを検討していく必要がある。



▲審議会の詳細



今後の予定

6月22日 第3回 石狩市総合計画策定審議会
7月~8月 素案に対する市民意見の募集

特殊詐欺や迷惑電話の対策機器を無料で貸し出します

電話機に対策機器を接続することで、特殊詐欺の予兆電話や悪質業者からのしつこい勧誘など、迷惑電話を大幅に減らす効果があります。

対策機器の機能

- ①着信時に「この電話は特殊詐欺対策のため録音しています」と警告音声を流します
 - ②通話を自動録音します
- ※このほか、在宅中でも留守番電話に設定すると効果的です

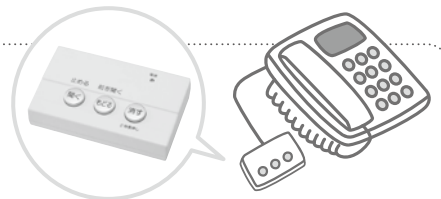

接続イメージ

お使いの電話回線と電話機の間
付属のコードで対策機器を接続するだけ!



安全
安心

対象 市内在住の65歳以上の方
※1世帯当たり1台まで

貸与期間 6年間 ※期間終了後は無償譲渡可

貸与台数 数に限りがあるため要問合せ

その他 ・電話回線がアナログ2線式であること
・本機器は電話機用のため、ファクスや留守番電話機能付きの場合は、一部機能が制限されます



申請方法 申請書(申請先・市HPから入手可)と本人確認書類の写しを提出(郵送も可)

※代理の方が申請する場合は委任状が必要

申請期間 規定台数に達し次第終了

申請・問合せ 広聴・市民生活課
(花川北6・1 市役所1階17番窓口)
☎72・3143

令和9年度採用 石狩市職員採用資格試験

試験区分		採用 予定数	受験資格	申込方法	1次試験	2次試験
上級職	行政	3人程度	学校教育法による大学(土木・建築は専門課程修了者)もしくはこれに相当すると認められる学校など(短期大学除く)を卒業またはR9/3月までに卒業見込みで、H3/4/2以降に生まれた方	12(火)までに市HPから申し込み  ▲上級職	エントリーシート審査	【SCOA試験】 試験日 ^{など} : 市が指定する期間内で、受験者が選択した日にテストセンター会場で受験 内容: 基礎能力検査、性格検査
	土木	2人程度				
	建築	2人程度				
社会人経験者	一般土木	若干名	高等学校以上を卒業したS51/4/2~H13/4/1生まれで、H31/4/1~R8/3/31に、民間企業などにおける職務経験を3年以上有する方(そのうち土木・建築関連の職務経験を2年以上有する方)	 ▲社会人経験者		【SPI3試験】 試験日 ^{など} : 市が指定する期間内で、受験者が選択した日にテストセンター会場またはオンライン会場で受験 内容: 基礎能力検査、性格検査
	一般建築	若干名				

●初級職・社会人経験者(後期日程)の募集は、8月に開始予定です。

●令和8年度任期付職員採用試験は6月に実施予定です。

申込・問合せ 職員課(〒061-3292 花川北6・1・30・2 市役所3階) ☎72・3151

✉gyosei@city.ishikari.hokkaido.jp

次の一步を、 石狩から



木造戸建住宅の耐震診断・改修の助成制度

耐震改修を推進するため、耐震診断と耐震改修費用の一部を助成します。

●市職員の無料耐震診断

一般診断法を用いて図面のみで診断します。

※正式な診断を行い、証明するものではありません

- 対象**
- ・戸建て住宅
 - ・自己の居住の用に供するもの
 - ・S56/5/31以前に建築または着工され、原則としてS56/6/1以降に増築していないもの
 - ・在来軸組工法のもの
 - ・地上階数が2以下のもので地階を有しないもの

申込方法 耐震診断申請書に必要書類を添付し提出

申込・問合せ 建築住宅課 ☎72・3141

●耐震診断費補助金

木造住宅の耐震診断を行う市民に対して、費用の一部を助成します。

- 補助額** 診断費用の3分の2以内(上限8万9千円)
- 対象** 在来軸組工法のもの、地上階数が2以下のもので地階を有しないものなど、条件があるので詳細はお問い合わせください

申込期限 9/30(水) ※予算額に達し次第終了

申込・問合せ 建築住宅課 ☎72・3141

●耐震改修費等補助金

木造住宅の耐震改修などを行う市民に対し、費用の一部を助成します。

補助額 耐震改修費などにかかった費用の23%以内(上限116万円)

対象 耐震診断技術者が行った耐震診断で上部構造評点が1.0未満と診断されたものなど、条件があるので詳細はお問い合わせください

申込期限 9/30(水) ※予算額に達し次第終了

申込・問合せ 建築住宅課 ☎72・3141

石狩市耐震改修促進計画

耐震化率の目標値として、S56/5/31以前に建築または着工された住宅を「95%」に、多数の方が利用する建築物を「おおむね解消」としています。



空家などの適正管理を

空家などが原因で近隣や通行人に損害を与えた場合、所有者が責任を問われることがありますので、適切な管理をお願いします。

●危険空家除却費補助金

市が危険な空家と確認した物件を、特定空家として勧告を受ける前に自発的に除却する所有者などに対して、費用の一部を助成します。

- 補助額** 除却費用の2分の1以内(上限50万円)
- 対象** 市が「石狩市特定空家等の認定基準」に基づき、特定空家等に相当する状態である危険な空家と確認した建物

対象者 建物の所有者や相続人など

申込方法 工事請負契約締結前に建築物調査申請書に必要書類を添付し提出

申込期限 10/30(金) ※予算額に達し次第終了

申込・問合せ 建築住宅課 ☎72・3141

土砂災害特別警戒区域内にある住宅の移転に係る助成制度

土砂災害特別警戒区域内にある既存不適格住宅に居住する所有者に対して、除却費用と移転費用の一部を補助します。

●土砂災害等危険住宅移転事業補助金

補助額 ・除却費用(上限97万5千円)
・移転先の建設または購入費にかかる借入金の利子相当額(上限415万円)

対象 土砂災害特別警戒区域内にある建築基準法施行令第80条の3の規定に適合していない既存不適格住宅

対象者 土砂災害特別警戒区域に指定された日以前から居住する既存不適格住宅の個人所有者

申込期限 9/30(水)

申込・問合せ 建築住宅課 ☎72・3141

災害時の停電に備えて 日常生活用具に 非常用電源装置を追加しました

日常的に人工呼吸器などの電気式医療機器を使用している方を対象に、災害による停電時でも安心して生活できるよう、ポータブル電源などを「日常生活用具」の給付項目に追加しました。

必ず「購入前」に申請してください。
購入後に申請した場合は給付の対象外となります。

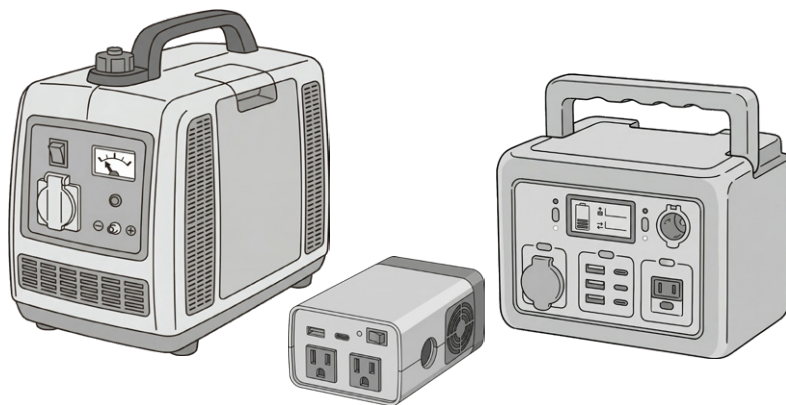

対象

次の①～③を全て満たす方

- ①在宅で生活している方(入所・入院している方は対象外)
- ②身体障害者手帳をお持ちの方、または障害者総合支援法の対象となる難病の方
- ③人工呼吸器、酸素濃縮器、ネブライザー、電気式たん吸引器、透析液加温器、パルスオキシメーターなど、日常的に生命・身体機能の維持に必要な電気式の医療機器を使用している方

対象となる用具(種目)

- 正弦波インバーター発電機
 - ポータブル電源(蓄電池など)
 - カーインバーター
- ※基準額の範囲内であれば、複数の用具を同時に申請することも可

給付の基準額(上限)

12万円 ※12万円を超えた分の費用は自己負担

※課税世帯: 給付に要する費用の1割負担(負担する額の月額上限は37,200円)

※非課税世帯: 自己負担なし

申請に必要なもの

申請書、身体障害者手帳や対象の難病に罹患していることが分かる書類、機器を使用していることが分かる書類(医師の意見書など)、市指定業者の見積書などが必要です。

状況によって必要な書類が異なりますので、購入前にご相談ください。

申請・問合せ

障がい福祉課 ☎72・3194 FAX 75・2270

✉ syougais@city.ishikari.hokkaido.jp

停電時も安心なまちへ!

市役所周辺で太陽光発電などの整備工事をを行います

環境にやさしく、災害に強いまちづくりのため、市役所周辺の公共施設で太陽光パネルの設置工事などを行います。工事中は車両の出入りや騒音・振動などでご不便をおかけします。付近を通行される際は十分ご注意ください。よう、ご協力をお願いします。

工事期間 5月～令和9年3月(予定)

対象施設 市役所、りんくる、こども未来館あいぽーと、学校給食センター、市民図書館

どんな工事をするの? 各施設の屋上に「太陽光パネル」を設置するほか、作った電気をためておく「蓄電池」などを設置し、地域で電気を分け合う仕組み「マイクログリッド」を作ります。

マイクログリッドって何?

地域で作った電気を地域で使う「小さな電力ネットワーク」のこと。大規模な停電が起きても、地域だけで電気が使える安心の仕組みです。

なぜこの工事をするの?

市は令和4年に環境省の「脱炭素先行地域」に選ばれました。今回の工事では、太陽光パネルの設置に加え、「マイクログリッド」という新しい仕組みを構築し、環境への負担を減らすとともに、災害に強い安心なまちづくりを進めます。

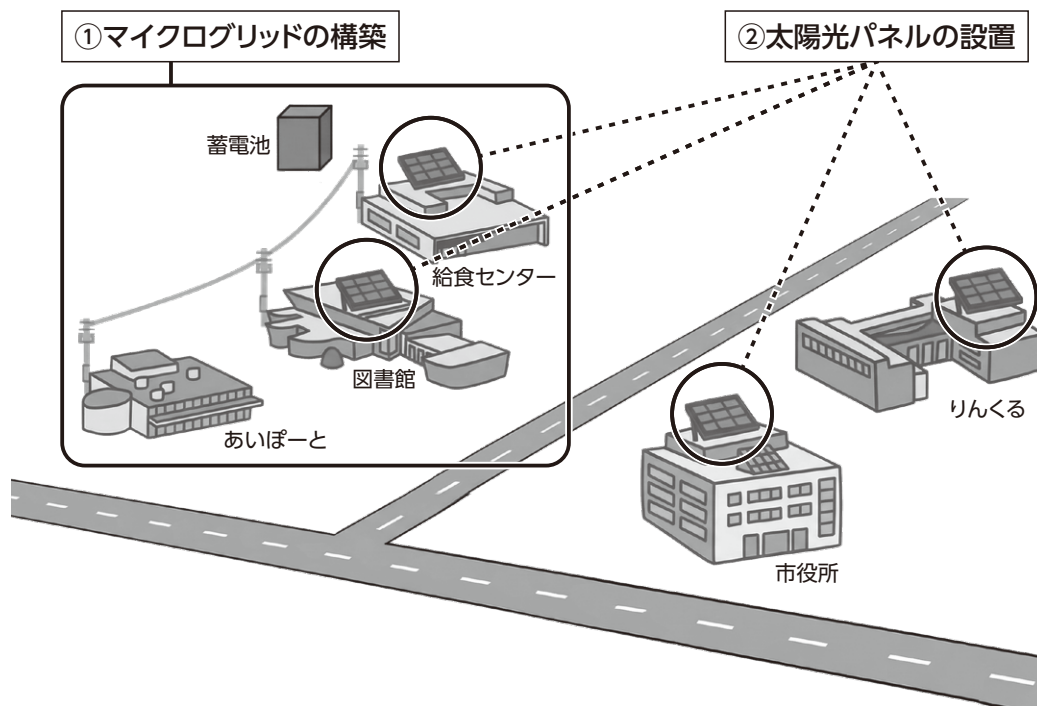

利用できる施設が増えました!

こども(誰)でも通園制度

こども誰でも通園制度(乳児等通園支援事業)とは?

保育を利用していない家庭のお子さんを対象に、保護者の就労要件を問わず、月10時間まで認定こども園などを利用できる制度です。

お子さんは集団保育を通して、同年代の子たちと遊びながら、家庭以外の人と関わる経験を重ねることができます。保護者の方にとっても、忙しい育児の合間にリフレッシュできるほか、お子さんの成長や発達に関して保育士などに相談することもできます。



- 対 象** 認定こども園などの施設に通っていない、生後6カ月～満3歳未満のこども
- 定 員** 各施設で受け入れ年齢や定員が異なります。
詳細は施設に電話または市HPをご覧ください
- 利用料** 1時間300円(別途給食費・おやつ代など)
※世帯状況によって減免あり



▲市HP



▲申込フォーム



利用の流れ

- ① 申込フォームから申請(アカウント発行)
- ② 利用希望施設との事前面談
- ③ 利用日の予約
- ④ 施設への通園
- ⑤ 利用料のお支払い



利用できる施設

施設	住所	曜日	時間
えるむ認定こども園	花川北2・5・63	月～金曜	9時～11時 / 14時30分～16時30分
認定こども園花川わかば幼稚園	花川北2・5・65・1	月～金曜	9時30分～11時30分
花川北陽認定こども園	花川北4・3・5	月～金曜	9時～12時
認定こども園ミナクル幼稚園	花川南3・5・3	月～金曜	9時～14時
認定こども園・ひかりのこ いしかり	花川南4・3・2	月～金曜	9時～14時
えるむの森認定こども園	花川東93・5	月～金曜	9時～11時 / 14時30分～16時30分
ふれあいの杜子ども館「くまきちのおへや」	樽川4・1・600・1	水曜	10時～12時
まきば認定こども園	樽川6・2・600	月～金曜	9時～12時 / 14時30分～16時30分
こども保育園つばき	新港西3・702・10	月～金曜	9時～12時30分
認定こども園くるみ保育園	八幡1丁目433・14	月～金曜	9時30分～13時30分
厚田保育園	厚田171・1	月～金曜	9時30分～11時30分
はまます保育園	浜益50・22	月～金曜	9時30分～11時30分

※利用日は全て祝日を除きます

プロ直伝！迷惑電話・特殊詐欺への対策法

専門家が分かりやすく解説！パネル展も開催

昨年度の相談件数は346件

最近多い迷惑電話や、あの手の特殊詐欺…

「いつか自分も被害に遭うかも…」と不安を感じて

いませんか？消費生活センターでは、専門家から

対処法を学べる講演会を開催します。総務省

「でんわんセンター（迷惑電話対策相談センター）」

から講師を招き、1時間程度で分かりやすくお話し

令和7年度、石狩市消費生活センター

に寄せられた相談件数は346件で、前年

度に比べて11件増となっています。

その内訳は左記のとおりで、

70歳代（83件）を筆頭に、幅広い年代の方からトラブル

の相談がありました。

皆さんも困った時は一人で

悩まず、ぜひ消費生活セ

ンターにご相談ください！



消費者大会講演会 迷惑電話と特殊詐欺の対処法

- 日** 29(金) 13時30分～14時30分
- 所** りんくる(花川北6・1)
- 定** 20人程度(申込順)
- 申** 27(水)までに広聴・市民生活課
☎72・3191または申込フォームから



▲申込フォーム

パネル展

「困ったときの消費生活センター・よくある消費者トラブル」をテーマに開催します。

- 日** 18(月)～29(金)の平日
- 所** 市役所1階ロビー(花川北6・1)

▶令和7年度 主な相談事例

1位 商品一般(67件)

迷惑電話や不正請求などに関する相談

2位 運輸・通信サービス(43件)

光回線やスマホの契約に関する相談

3位 金融・保険サービス(30件)

多重債務やクレジットカード、保険、投資に関する相談

4位 土地・建物・設備(27件)

賃貸住宅の原状回復費用や住宅リフォーム工事に関する相談

5位 教養娯楽品(24件)

新聞勧誘やデジタル機器などの契約に関する相談

石狩市消費生活センター ☎75・2282 所 市役所1階 日 平日10時～16時

土・日・祝日は 消費者ホットライン188(局番なし) ^{いっや}にご相談を!

油田の“ふた”が地形で見える!?

ガソリンからプラスチックまで、現代の生活に欠かせない石油。かつて石狩は北海道で最大の石油の産地でした。それが、当別町との境界に伸びる尾根の上にあつた石狩油田です(図1)。

最盛期には188本の油井が立ち並び、従業員とその家族2500人が暮らしていましたが、昭和35(1960)年に操業を終了。今も建物や設備が残っていないし、そもそも石油が眠っているのも深さ1000mの地下。油田があつたことを知らなければ、現地を通つても気づかないでしょう。

しかし、地下深く眠る油田の存在を、今も我々に見せてくれているものがあります。それは、地形。南北に伸びる尾根です(図2)。

あの尾根は、地下にある「硬質頁岩」と呼ばれるとても硬い地層が、アーチ状に盛り上がったためにできた地形です。実はそれが、地下の石狩

油田をつくるカギなのです。

そもそも油田は、どうやってできるのでしょうか？

石油のもとになっているのは、太古の海の植物プランクトンです。海面が大繁殖したプランクトンは死後、雪のように海底に降り積もっていきます。どんどん埋もれて圧力や地熱にさらされ、長い時間をかけて変化して生まれたのが、石油です。石狩油田の石油の起源は、およそ1000万年前の日本海の海底に積もつたプランクトンの死骸だと考えられています。

地下の石油はまわりの岩石や水よりも軽いので、地層の砂粒の隙間を染み通り、上へ上へと浮かび上がっていきます。もしその真上に石油を受け止める「ふた」のようなものがあれば、そこに石油が集まつていき、油田となるのです。

石狩油田でその役割を果たして

いるのが、尾根をつくっている硬質頁岩層。細かい泥がカチカチに固まつてできた地層なので、地下から浮かび上がってくる石油を逃さずキャッチします(図3)。

石狩と厚田を結ぶ海沿いの国道231号線を通つたら、ちょうど山側を見てみましょう。そこに長く伸びている尾根(図4)。それが、地下の石狩油田の「ふた」なのです。(志賀健司)



図1 最盛期の石狩油田(絵はがき「石狩八景」より)



図3 石狩油田の地下の断面イメージ(図2の黒い直線あたり)



図4 国道231号線(聚富)から東側に見える尾根

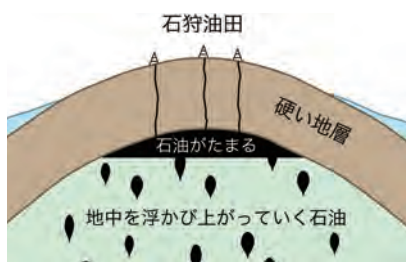

図2 石狩油田と尾根(地理院地図を使用)



専門は地質学・漂着物学・海辺学。地球の環境の変遷などを調べるとともに、石狩の浜辺にどんなものが漂着し、それがどんな意味を持っているかを研究している。

4月29日(水・祝)~6月28日(日)開催!
いしかり砂丘の風資料館 テーマ展
「石狩油田のサイエンス」
※詳細は24ページをご覧ください

文化財課 いしかり砂丘の風資料館 ☎62・3711 ※火曜休館



石狩市民図書館

4(月・祝)・7(木)・8(金)・11(月)・
12(火)・18(月)・25(月)

本館(花川北7・1) ☎72・2000

ご存じですか?

北海道立図書館の利用登録サービス

市民図書館の利用登録をしている方はどなたでも、市民図書館(本館)で北海道立図書館の利用登録ができます。利用登録をすると、次のサービスが利用できます!

- **電子書籍・オーディオブックが無料で楽しめます!**
北海道立図書館電子図書館(KinoDen)で約7,000点の電子書籍やオーディオブックを、お手持ちのパソコン・スマートフォンなどから無料で利用できます。
- **北海道立図書館の本が予約できます!**
インターネットで予約し、市民図書館で受け取ることができます。

北海道立図書館

大正15年、札幌市に「行啓記念北海道庁立図書館」として開館。昭和26年、図書館条例に基づき「北海道図書館」と改称し、昭和42年には江別市へ移転して「北海道立図書館」として現在に至ります。

利用申し込みの流れ

- ①「北海道立図書館利用登録申込書」を記入。
申込書は本館で用意しています。HPからの入手も可。
- ②本館貸出カウンターで申し込み。
本人確認書類(運転免許証、各種医療保険の資格確認書、学生証、マイナンバーカードなど)をご提示ください。
- ③利用者カード発行の3日後(北海道立図書館の休館日除く日数)から利用できます。

どんな電子書籍があるの?

健康・医療・福祉・介護・子育てなど、日々の暮らしに役立つ本やビジネス書・語学学習などの実用書、学校の調べ学習などで活用できる書籍などがあります。

オーディオブックとは?

声優やナレーターの朗読で読書を楽しむ「聴く本」です。場所や時間を選ばないため、仕事や家事をしながら名作文学や語学の本を楽しむことができます。



石狩句歌歳時記

俳句
強風に負けじと枝葉水温む
鈴木久士

短歌
暮れてゆく雪の手稲の山並みを
染めてしずかな残照あかね
浦島秀男

本の特集コーナー

本館 15(金)まで
こどもの読書週間
～見つかるといいな♪ お気に入りの一冊～
16(土)～31(日)
日本語の魅力に迫る

分館 5(火・祝)～27(水)
花川南：桜をめぐる物語
八幡：すべてが旅の思い出。乗り物とともに。
浜益：マンガ日本の歴史を見てみよう!

名作を楽しむ会(DVD上映会)

内「幻のシーラカンス王国」 日 14(木)13時～14時



▲市民図書館 HP



▲市民図書館 PV



▲Instagram

こどもの読書週間 スペシャルおはなし会

日 2(土) ……びっくりばこ
9(土) ……よみきかせ 子っ子の会
時 11時～11時30分

本館おはなし会

日 ①16(土)…びっくりばこ
②23(土)…おとも絵本を楽しむ会
おおきな木
③24(日)…図書館職員
④30(土)…石狩市文庫連絡会
時 ①③④11時～11時30分
②13時30分～14時30分



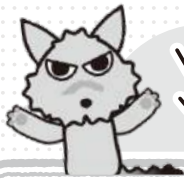

大きくなあれ♪いしかりっ子ひろば

こんにちは!

子育てコンシェルジュです!



ママたちが安心して笑顔で子育てができるように、一生懸命お手伝いしていきます! いつでも声をかけてください!

みのり
藤井実理

石狩市出身。保育士、2児の母。児童養護施設や保育所で働いていました。

子育てコンシェルジュってどんな人?

子育てコンシェルジュは、市民の皆さんからの子育てに関する問い合わせに対応する、子育て窓口の総合案内人です。

子育てコンシェルジュはいつもどこにいるの?

市役所1階18番窓口にて、8時45分から17時15分までいます。
他の施設などに出かけていることもあるため、相談がある場合は、事前に問い合わせをいただくと確実です!
☎ 子育て政策課 ☎ 72-3192

どんな相談ができるの?

次のようなことを知りたいときはぜひご相談ください!

- 同じ年ごろの子を持つ親同士の交流の場を知りたい
 - 認定こども園の申し込みについて知りたい
 - こども向けイベントや託児つきの講座はないかな?
 - 少しの時間、こどもを預けたい
 - 石狩市にはどんな子育て支援サービスがあるのか知りたい
 - 引っ越してきたばかりで、どこに何があるのか分からない
 - 相談したいことがあっても、どこに聞いたらいいのかわからない
- 子育てについてのふとした疑問や知りたい情報など、気軽にお話しください。子育てコンシェルジュは、少しでも皆さんが子育てを楽しく感じられるよう、子育て支援サービスへつなぐお手伝いをします!

市役所に来るのが大変なときは、子育て支援拠点での相談も可能です。拠点の先生に「コンシェルジュを呼んでください」と伝えてください!



ファミサポ出前ニコニコひろば

会員交流のひろばです。絵本の読み聞かせやわらべうた遊びの他たくさんのおもちゃを用意しています。

- 対 親子 ※当日の会員登録可
- 日 12(火) 10時~12時30分
- 所 樽川南第一会館(樽川8-2)
- ☎ いしかりファミリー・サポート・センター ☎ 72-5552



はじめての離乳食教室

管理栄養士による離乳食の進め方のお話と保育士による遊びの紹介です。

- 対 おおむね4~6か月児と保護者 定 20組
- 日 26(火) 10時30分~11時30分 申 健康推進課 ☎ 72-3124
- 所 りんくる(花川北6-1)
- 持 母子健康手帳、バスタオル、お出かけグッズ



▲申込フォーム

相談窓口

弁護士無料法律相談

日 13(水)・20(水) 13時30分～15時30分
 所 市役所1階 ※電話申込、各4組(申込順)
 問 広聴・市民生活課 ☎72・3191
 ※受付終了時は弁護士会の無料相談を紹介

人権相談

日 19(火) 13時30分～16時
 (受付15時30分まで)
 所 市役所4階
 問 広聴・市民生活課 ☎72・3191

行政相談

日 21(木) 13時30分～16時
 所 市役所1階
 問 広聴・市民生活課 ☎72・3191

①家庭生活相談 ②女性相談

相談員:北海道家庭生活力カウンセラー
 クラブ石狩地区
 ※お困りの方に生理用品をお渡します
 日 ①12(火)・19(火) 10時～15時
 ②26(火) 13時～15時
 所 市役所1階
 問 広聴・市民生活課 ☎72・3227

こどもの権利相談

日 平日 8時45分～17時15分
 所 市役所1階
 問 こども政策課(こどもの権利調査相談員)
 ☎72・3153(留守番電話あり)

子ども・ひとり親相談

日 平日 9時～17時(受付16時まで)
 所 市役所2階
 問 こども家庭センター ☎72・3195

特別支援・不登校相談

日 平日 8時45分～17時15分
 問 教育支援課 ☎76・8000

ひきこもりや不登校などに関する相談

日 平日 10時～19時
 問 石狩市ひきこもりサポートセンター
 ☎77・5763

ジョブガイドいしかり

日 平日 9時30分～17時
 就業アドバイザーによる相談は
 月・水・木曜 11時～17時
 (受付16時まで)
 所 市役所2階
 問 ジョブガイドいしかり ☎75・8609

こころの健康相談【予約制】 (精神保健相談)

精神科医師・保健師が相談に応じます。
 ※精神科受診歴がある方は申込時に
 お知らせください
 日 15(金) 10時～12時
 所 江別保健所石狩支所
 申 問 13(水) 12時までに江別保健所
 ☎011・383・2111

消費生活相談

日 平日 10時～16時
 所 市役所1階
 問 石狩市消費生活センター ☎75・2282

住民よろず相談

日 ①火曜 13時～16時(受付15時まで)
 ②毎月第3木曜 13時～16時
 (受付15時まで)
 所 問 ①りんくる1階 ☎72・8220
 ②厚田保健センター ☎78・2521
 高齢者生活福祉センター
 ☎79・5050

障がいのある方の相談窓口

日 平日 ①9時～17時 ②10時～19時
 問 ①石狩市相談支援センターぷろっぷ
 ☎72・6137
 ②相談室ヨルド ☎74・9399

65歳以上の高齢者の相談窓口

日 平日 9時～17時
 問 南地域包括支援センター ☎73・2221
 花川中央地域包括支援センター ☎77・6371
 北地域包括支援センター ☎75・6100
 厚田地域包括支援センター ☎78・1030
 浜益地域包括支援センター ☎79・5111

年金相談 ※窓口相談のみ

日 平日 8時30分～17時15分
 毎月第2土曜 9時30分～16時
 所 街角の年金相談センター麻生
 (札幌市北区北38西4)
 申 ☎0570・05・4890(予約専用)

相続・遺言、不動産(空き家問題など)、 その他無料法務相談

日 27(水) 13時～15時
 所 花川南コミセン
 問 行政書士池田法務事務所
 ☎72・3558(予約可。平日9時～18時)
 ※生前贈与など税金の相談はできません

ごみ減量のげん太くん 196

みどりのリサイクル収集が始まります

今月からみどりのリサイクルが始まるね

早いものでもう5月かー

刈り込みした木の枝は長さ100cm、直径20cmまでにして天然繊維のひもでしばって出すんだよね

草花や落ち葉は透明または半透明の袋に入れて出そう!

家庭菜園の作物は出せないよ!

収集日もしっかり守って出そうね!

詳細は広報2ページをチェックだニヤ!

収集対象のものか確認して出そう!

企画 ごみ・リサイクル課

納期限	11(月)	上下水道料金(4月分)
	6/1(月)	軽自動車税
		固定資産税・都市計画税(第1期)
		市営住宅使用料(5月分)

時間外納税相談窓口

市税、国民健康保険税、後期高齢者医療保険料

時間外納税相談の予約を、希望日の7日前まで電話またはオンライン手続きサイトで受け付けています。

※水曜、土曜、祝日、年末年始除く

問 納税課 ☎72・3121

▲市HP

Web口座振替受付サービス

これまで必要だった「口座振替依頼書」の提出は不要です。手続き方法や利用可能な金融機関・税目などは市HPをご覧ください。

▲市HP

乳幼児の健診・相談コーナー



所 りんくる(花川北6・1) 問 こども家庭センター ☎72・3116

	健診・相談名	対象	日時	持ち物
乳幼児健診	4か月児健診	4～5か月児	15(金) 13時～14時	・母子健康手帳 ・問診票
	10か月児健診	10～11か月児	21(木) 13時～14時	
	1歳6か月児健診	1歳6～11か月児	13(水) 13時～14時	
	3歳児健診	3歳0～11か月児	12(火) 12時50分～14時	
歯科検診・フッ素塗布	0・1・3歳代		13(水) 10時～10時30分	・母子健康手帳 ・歯ブラシ
	2・4歳代～就学前まで		13(水) 10時30分～11時	
乳幼児健康相談	乳幼児		11(月) 10時～11時	・母子健康手帳
発達すくすく相談	幼児		14(木)・25(月) 9時30分～15時 ※要申込	

救急当番病院

1(金)	内科 18時～23時	幸愜会
2(土)	内科 19時～翌朝7時	幸愜会
3(日・祝)	内科 外科 9時～17時 内科 19時～翌朝7時	幸愜会 幸愜会
4(月・祝) ～6(水・振)	内科 9時～17時 内科 18時～23時 外科 9時～17時	幸愜会 幸愜会 はまなす
7(木)・8(金)	内科 18時～23時	幸愜会
9(土)	内科 19時～翌朝7時	幸愜会
10(日)	内科 外科 9時～17時 内科 19時～翌朝7時	幸愜会 幸愜会
11(月)～15(金)	内科 18時～23時	幸愜会
16(土)	内科 19時～翌朝7時	幸愜会
17(日)	内科 外科 9時～17時 内科 19時～翌朝7時	はまなす 幸愜会
18(月)～22(金)	内科 18時～23時	幸愜会
23(土)	内科 19時～翌朝7時	幸愜会
24(日)	内科 9時～17時 内科 19時～翌朝7時 外科 9時～17時	みき内科 幸愜会 幸愜会
25(月)～29(金)	内科 18時～23時	幸愜会
30(土)	内科 19時～翌朝7時	幸愜会
31(日)	内科 外科 9時～17時 内科 19時～翌朝7時	はまなす 幸愜会

電話で医療機関に確認の上、受診してください。



石狩幸愜会病院 所 花川北7・2・22 ☎71・2855
はまなす医院 所 花畔4・1・141・1 ☎64・6622
みき内科クリニック 所 花川南7・3・42 ☎75・2525



夜間協力病院 月曜～金曜 23時～翌朝7時
手稲溪仁会病院
所 札幌市手稲区前田1・12・1・40 ☎011・681・8111
※診療費とは別に時間外選定療養費7,700円(税込)がかかります
札幌東徳洲会病院
所 札幌市東区北33東14・3・1 ☎011・722・1110

感染症の検査(予約制)

検査項目 ①HIV検査
②梅毒検査
③肝炎ウイルス検査(B型・C型)
④HTLV-1抗体検査
日 ①②③20(水) ④20(水)(告知日6/3(水))
時 10時30分～16時(12時～13時除く) ※完全予約制
所 申 江別保健所(江別市錦町4・1) ☎011・383・3449

救急・急病 電話相談

救急安心センターさっぽろ

#7119

または ☎011・272・7119

病院へ行く? 救急車を呼ぶ? 迷ったときは
お電話を!

- 24時間365日、看護師が救急医療相談に対応
- 外国語にも対応します: 英語・中国語・韓国語・ロシア語・ベトナム語など22カ国語



北海道小児救急電話相談

#8000 または ☎011・232・1599

お子さんが急病で、受診に迷ったときはお電話を!

- 毎日19時～翌朝8時まで対応
- 一般的な対処に関して看護師が相談・助言。
より専門的な知識を要する場合は小児科医が対応(診断・治療は不可)

救急医療情報案内センター

☎0120・20・8699

または ☎011・221・8699

けがや急病などの緊急時に、受診可能な「休日・夜間当番医」などの医療機関情報を24時間体制で提供。

保健師ヘルシーコラム②

問 健康推進課 ☎72・3124

けんしんで迷ったらお電話を!

6月から予約受け付けが始まる集団健診とバス送迎健診。その予約方法は2つあります。1つはWEB予約。こちらは、24時間いつでも自分の好きなタイミングで予約ができ、20・30歳代を中心に利用されています。もう1つは電話予約で、多くの方がこちらを利用して

います。
ところで、電話予約には大変大きなメリットがあります。それは…私たち保健師が直接受け付けている、ということです!

例えば「今年は何を受診しようかな?」と迷うことはありませんか? そんな時こそ保健師にお任せを! 私たちは、まず電話をくださった方の過去の受診歴を確認します。「今年、前回の乳がん検診から2年経過しているので、併せて受けられますよ」など、その方に合ったご案内をしているのです。

石狩市では市民一人一人の健康に寄り添うため、予約の段階から特に力を入れて、保健師が丁寧なサポートを行っています。

何を受診するのか全く決まっていないという方も、どうか気軽にお電話を! 保健師と一緒に考え、皆さんの健康を後押しします。



市役所からの お知らせ

市役所(花川北6・1・30・2)
りんくる(花川北6・1・41・1)

市長室開放

より良いまちづくりのため市政について市長と語り合いませんか？

日時 14日(木)15時～17時

※1件30分

場所 市役所

申込期限 12日(火)17時15分

申込・問合せ 広聴・市民生活課

☎72・3191

マイナンバーカード

【休日・夜間交付】

対象 マイナンバーカード交付通知書・電子証明書発行通知書が届いている方(マイナ免許証の継続利用を希望する方は除く)

※本人確認書類を持参のこと

日時 ①10日(日)9時～12時

②28日(木)17時30分～19時

【申請受付臨時窓口】※予約制

市税の減免

次の事由に該当する場合、納税義務者の申請により税の減免を受けられる場合があります。

【①市民税】

○学生・生徒

○生活保護法の規定による保護を受けている方

○失業などにより生活が困窮している方など

【②軽自動車税】

○障がいのある方、または障がいのある方のために使用する場合

【③固定資産税・都市計画税】

○生活保護法の規定による保護を受けている方

○火災などにより被害を受けた家屋など

【共通事項】

○申請期限 減免を受けようとする市税の納期限まで

申請・問合せ 税務課(市役所1階)

①☎72・3119

②☎72・3119

③☎72・3120 ☎72・6120

写真撮影を行い、オンライン申請手続きをサポートします。
日時 28日(木)17時30分～19時
申込期間 1日(金)～27日(水)
【共通事項】
場所 申込問合せ 市民課(市役所1階1番窓口) ☎72・3165

市民の声を活かす条例 審議会のうごき

公開される審議会などの開催予定は、あい・ボードや市HPなどで都度お知らせしています。議事録は、市情報公開コーナー(市役所1階)と市HPで閲覧できます。

3月の開催状況

☎広聴・市民生活課 ☎72・3191

開催日	名称(担当課)	主な議題	公開区分	傍聴者数
10	こどもの権利救済委員会(子ども政策課)	こどもの権利相談の受付報告について	非公開	—
12	子ども・子育て会議(子ども政策課)	乳児等通園支援事業の実施事業者にかかる認可及び確認について	公開	0
19	厚田区地域協議会(厚田支所地域振興課)	第11期厚田区地域協議会総括について	公開	0
23	障害者総合支援認定審査会(障がい福祉課)	障害者総合支援法に基づく介護給付等申請者の障害支援区分の審査	非公開	—
25	行政改革懇話会(財政課)	行政改革大綱2026実施計画の実施状況(成果)について	公開	0
	市民図書館協議会(市民図書館)	主な事業の開催状況について	公開	0
26	浜益区地域協議会(浜益支所地域振興課)	第11期浜益区地域協議会の総括について	公開	0
	総合計画策定審議会(企画課)	構成案・骨子案について	公開	0
27	自転車活用推進協議会(企画課)	令和7年度の取り組みについて	公開	0
	環境審議会(環境課)	石狩市地球温暖化対策推進計画(事務事業編)の改定について	公開	6
—	介護認定審査会(高齢者支援課)	要介護、要支援の審査・判定(3月中7回開催)	非公開	—

令和8年度自動車税

納期限は6月1日(日)です。金融機関・コンビニエンスストアなどで納められるほか、クレジットカード納税、スマホアプリ納税も利用できます。

問合せ

課税のこと…札幌道税事務所

自動車税部

☎011・746・1190

納税のこと…石狩振興局納税課

☎011・281・7910

骨髄ドナー助成制度

骨髄など(骨髄または末梢血幹細胞)の提供を行ったドナーの方に助成金を交付します。

対象 次のいずれにも該当する方

○日本骨髄バンクが実施する骨髄バンク事業で骨髄などの提供を完了した方(提供者の自己都合以外の理由で提供が中止になった方含む)

○骨髄などの提供に関する他の助成金などを受けていない方

○骨髄などを提供した日(提供中止になった場合は最終同意日)において石狩市に住民登録のある方

○市税を滞納していない方

申請方法 申請書に必要書類を添付し提出

申請期限 次のいずれか早い日まで

○骨髄などの提供が完了した

日または中止となった日から90日以内

○骨髄などの提供が完了した日の属する年度の末日

そのほか 助成金額は骨髄などの提供のために必要な次の通院・入院・面談に要した日数×1万円(最大10日間、限度額10万円)

○健康診断または自己血の採血のための通院など

○骨髄の採取のための通院など

○日本骨髄バンクまたは医療機関が必要と認める通院など

申請・問合せ 健康推進課(りんくる1階) ☎72・6124

児童扶養手当

支払日 11日(月)

※昨年7月に案内した児童扶養手当現況届を未提出の方には支払いができませんので、至急ご連絡ください

問合せ 子育て支援課
☎72・3128

奨学生の募集

経済的な理由で修学困難な学生・生徒に返還不要の奨学金を支給します。

定員 予算の範囲内で決定

申込方法 出願書類(申込先と市HPから入手可)を申込先または浜益学校教育課へ提出

申込期間 14日(木)～6月12日(金)

学校の種類	奨学金	入学仕度資金
高等学校 中等教育学校(後期課程) 特別支援学校(高等部) 専修学校(高等課程)	月額6,000円 (年額72,000円)	5,000円
高等専門学校(第1～3学年)	月額6,000円 (年額72,000円)	40,000円

※入学仕度資金は新入生のみ支給

※専修学校(高等課程)は、学校教育法施行規則第150条第3号に規定する専修学校の高等課程で文部科学大臣が指定する

ものに限る

※北海道が実施する高校生等奨学給付金 特別支援教育就学奨励費の受給資格がある場合は、給付金などとの差額が奨学金支給額

申込・問合せ 学校教育課(市役所4階) ☎72・3171

りんくるで「ベジチェック」

りんくるの1階ロビーに推奨野菜摂取量が分かる「ベジチェック」を設置しています。野菜摂取量の目標は1日350g！手のひらを当てるだけで簡単に測れるので、食生活を振り返る機会にご利用ください。

食生活や心身の健康に関する相談もお受けしています。

※イベントなどで設置していない日もあります



場所 りんくる1階ロビー

問合せ

健康推進課

☎72・3124



▲詳細

健康測定会

自分の健康度をチェックしてみませんか？筋肉量と脂肪のバランスが分かる体成分分析装置(Body)をはじめ、骨量、推奨野菜摂取量、脳年齢、転倒リスクの測定ができます。

日程 28日(木)

時間 ①10時～②10時30分～

③11時～④11時30分～

⑤14時～⑥14時30分～

⑦15時～⑧15時30分～

場所 りんくる2階交流活動室

定員 各10人(申込順)

申込期間 11日(月)8時45分～

申込・問合せ 健康推進課

☎72・3124



5月31日は世界禁煙デー

5月31日は「世界禁煙デー」、5月31日～6月6日は「禁煙週間」です。この機会に禁煙にチャレンジしてみませんか？

問合せ 健康推進課

☎72・3124



▲全国禁煙外来・禁煙クリニック一覧(日本禁煙学会)

パブリックコメントの結果

「石狩市農村滞在型余暇活動機能整備計画書(案)」について

意見の募集期間 2月2日～3月2日

意見の提出状況 提出者0人

問合せ 農政課 ☎72・3164

まちづくり出前講座

市の制度やまちづくりの内容など、さまざまなテーマで皆さんの学習をお手伝いします。※いしかり市民カレッジの学びのスタンプ対象講座

令和8年度新テーマ

①教育費っていくら必要？時間を味方にする貯め方！

②フレイルってなに？元氣なうちから備えよう！など

対象 10人以上のグループ

時間 10時～21時(12月29日～1月3日除く)

申込方法 講座メニュー・日時会場を決め、希望日の3週間前までに申込書(市内公共施設や市HPから入手可)を提出

申込・問合せ 社会教育課(花川北71 市民図書館内)

☎72・3173

投票所の変更

選挙管理委員会事務局 ☎72・3146

次回執行される選挙から、市内の投票所の一部が変更になります。

これまで	変更後
高岡ふれあい研修センター	八幡コミセン(八幡2・332・12)
生振ふれあい研修センター	緑苑台小学校(緑苑台中央3・603)
花川小学校	りんくる
聚富会館	八幡コミセン(八幡2・332・12)
厚田保健センターを投票所とする選挙人のうち、「嶺泊」「古潭」「押琴」「小谷」にお住まいの方	望来コミセン「みなくる」(厚田望来27・7)
毘砂別会館	浜益コミセン「きらり」(浜益630・1)
浜益小学校	
群別自治会館	
幌会館	

老齢年金の繰り下げ請求

65歳から受給できる老齢年金を66歳〜75歳(昭和27年4月1日以前生まれの方は70歳)に受給を遅らせることができます。

※60歳〜65歳の間に請求をして、受給を早める繰り上げ請求をすることもできます。

利点 繰り下げした月数ごとに受給額が0.7%増額されます

注意点

○一度請求すると後からの変更はできません

○加給年金額や振替加算額は増額の対象外。年金の未受給期間は加給年金額や振替加算額も受給できません

○複数の老齢厚生年金を受給できる場合は、全て同時に繰り下げが必要ですが(老齢基礎年金と老齢厚生年金は別々に繰り下げ可)

○66歳の誕生日以降に、遺族年金などの他の公的年金の受給権を得た場合は、その時点で増額率が固定され、年金の請求手続きを遅らせても増額は増えません

○年金生活者支援給付金、医療保険・介護保険などの自己負担や保険料、税金に影響する場合があります

申込先 国民年金1号の加入期間のみの方は市役所、共済組合以外のの方は年金事務所
問合せ 市民課 ☎72・3122
札幌北年金事務所
☎011・717・4133

後期高齢者医療資格確認書

8月以降、「資格確認書」の有効期限(7月31日)が切れる前に、新しい書類をお送りします。

対象	届くもの
・85歳以上の全ての方 ・84歳以下でマイナ保険証を持っていない(登録していない)方	資格確認書 (従来の保険証と同じように、医療機関の窓口で提示して受診できます)
・84歳以下でマイナ保険証の利用登録をしている方	資格情報のお知らせ (マイナ保険証の登録内容を確認するお知らせです。受診にはマイナ保険証が必要です。この書類だけでは受診できません)

マイナ保険証の利用登録をしている方でも、何らかの理由により「資格確認書」が必要な場合は、申請により発行できます。

問合せ 国民健康保険課(市役所1階9番窓口)
☎72・3125

犬の登録と狂犬病予防注射

生後91日以上の飼い犬は、登録と年1回の狂犬病予防注射の接種が義務付けられています。

予防接種は、市内の委託動物病院や最寄りの集合注射実施会場で受けられます。詳細は4月に飼い主へ送付した日程表や市HPでご確認ください。

会場では犬が暴れないよう、首輪やリードの事前点検をお願いします。また、犬の体調や体質により副反応が出る場合があるため、心配な方は獣医師へ相談してください。

費用 3240円
(注射料金2690円+注射済票交付手数料550円)
※未登録の場合は、登録手数料別途3千円
問合せ 環境保全課
☎72・3240

オストメイトのための医療講演会「尿路変向と尿路合併症」

対象 オストメイト(人工肛門)または人工ぼうこうの方とその家族、医療関係者など

日時 23日(土)14時〜15時30分
(受付11時30分)
場所 札幌市身体障害者福祉センター(札幌市西区二十四軒2-6)

講師 北海道がんセンター 泌尿器科医長 高田徳容氏

そのほか ストーマ装具類の展示や講演前に製品紹介あり
問合せ (公社)日本オストミー協会 北海道支部事務局長 中山さん
☎011・764・2824

民生委員・児童委員の決定

手続き中だった地域の民生委員・児童委員が決定しました(敬称略)。

【花川南2条2丁目】
小山武春(こやまたけはる)
【花川南9条2丁目】
田中美智子(たなかみちこ)

【樽川5条1丁目〜3丁目、樽川6条1丁目〜3丁目、樽川7条1丁目〜3丁目】
近藤八重子(こんどうやえこ)

【主任児童委員】
高橋紋野(たかはしあやの)
そのほか 民生委員・児童委員が決定していない地区があります。皆さんも地域の支え手になりませんか? 関心のある方は福祉総務課までご連絡ください

問合せ 福祉総務課
☎72・3152
石狩市民生委員児童委員連合協議会 ☎72・8341

石狩消防団群別分団と幌分団が合併しました

4月1日に群別分団と幌分団が合併し、新たに「浜益北分団」が発足しました。新しい分団詰所は、市の指定避難所である浜益スポーツセンター敷地内に建設予定です。

この合併は、災害時の消防団員の動員体制を強化し、迅速かつ安全な活動体制を確立することが目的です。地域の防災機能を集約し、持続可能な消防団運営を推進しながら、地域防災力のさらなる向上を目指します。

問合せ 石狩消防署総務課
☎74・7112



所有者を探しています

八幡二丁目の船場場付近に、河川管理者の許可なく放置されている物件の所有者は、8月31日(月)までにご連絡ください。期限までに連絡がない場合、河川管理者が必要な措置を講じます。

問合せ 札幌河川事務所

☎011-581-3235

学校給食費の納付方法

学校給食費は、口座振替をお願いしています(5月～3月の年11回)。

なお、給食費が引き落としできなかった場合は納付書を送付します。金融機関の他、コンビニエンスストア・スマホ決済アプリでも支払いができます。

※小学校・義務教育学校前期課程の児童の給食費は、本年度はかかりません

問合せ 学校給食センター

☎62-8015

経済センサス活動調査にご協力ください

経済センサス活動調査は、全国・地域別の事業所や企業の経済活動を明らかにすることを目的とした調査です。全ての事業所・企業が対象となります

ぜひ協力をお願いします。

調査期日 6月1日

問合せ 総務課

☎72-3681



▲詳細

献血にご協力を!

日時 ①18日(月)9時～16時30分

②21日(木)9時30分～12時

場所 ①市役所

②りんくろ

問合せ 石狩市献血推進協議会

(福祉総務課内) ☎72-3152

繁殖期のカラスに

ご注意ください

カラスは繁殖期(4月～7月)になると、巣に近づくと人を威嚇・攻撃することがあります。

激しく鳴く時は近くに巣がある可能性が高いので近づかないようにしましょう。また、カラスは人を後ろから攻撃するため、帽子や傘などで後頭部を守りながら、腕をまっすぐに上げて動かさず、そとと通り過ぎましょう。

問合せ 環境保全課

☎72-3240



防災気象情報が新しくなります!

☎危機管理課 ☎72-3190

令和8年5月下旬から、気象庁が発表する大雨や土砂災害などの「防災気象情報」が新しくなります。新しい情報には、避難の目安となる「レベル」が加わり、「いつ・どんな避難行動をとるべきか」がより分かりやすくなります。

詳しい情報は気象庁HPをご覧ください。いざという時に慌てないよう、情報が発表された際に「自分がどう動くか」を事前に確認しておきましょう。



	河川氾濫 1級河川などの大河川の氾濫	大雨 低地の浸水や大河川以外の氾濫	土砂災害 急傾斜地のがけ崩れや土石流	高潮 海水面上昇や波の打ち上げによる浸水	(警戒レベルごとの)住民がとるべき行動	市が発令する避難情報
警戒レベル5相当	レベル5 氾濫特別警報	レベル5 大雨特別警報	レベル5 土砂災害特別警報	レベル5 高潮特別警報	命の危険 直ちに安全確保!	きんきゅうあんぜんかくほ 緊急安全確保
警戒レベル4までに危険な場所からかならず避難!						
警戒レベル4相当	レベル4 氾濫危険警報	レベル4 大雨危険警報	レベル4 土砂災害危険警報	レベル4 高潮危険警報	危険な場所から全員避難	ひなんしじ 避難指示
警戒レベル3相当	レベル3 氾濫警報	レベル3 大雨警報	レベル3 土砂災害警報	レベル3 高潮警報	避難に時間を要する人は早めに避難、避難の準備など	こうれいしゃとうひなん 高齢者等避難
警戒レベル2	レベル2 氾濫注意報	レベル2 大雨注意報	レベル2 土砂災害注意報	レベル2 高潮注意報	避難行動を確認(避難場所や避難ルート、避難のタイミングなど)	☎気象庁HP
警戒レベル1	早期注意情報				災害への心構えを高める	



「いしぽ」から! 防災情報は

気象警報や避難情報のお知らせがあなたのスマホに自動で届きます。災害時は「緊急モード」に切り替わります。安全のための備えとして、ぜひアプリをインストールしてご利用ください(インストール画面では「ライブビジョン」と表示されます)。

※スマホをお持ちでない方は、市からの緊急情報を自宅の固定電話で受け取れる「石狩市緊急情報電話サービス」をぜひご利用ください。ご利用には事前の登録が必要のため、危機管理課へご連絡ください



▲Android



▲iPhone



令和8年度 市税等納付通知書の発送予定と納期限

	納付通知書 発送予定	期別と納期限			
		1期	2期	3期	4期
市・道民税・森林環境税(普通徴収)	6月上旬	6/30	8/31	11/2	12/28
固定資産税・都市計画税	5月中旬	6/1	7/31	9/30	11/30
軽自動車税	5月上旬	6/1	※納税証明書の有効期限はR9/5/30		
水道料金・下水道使用料	毎月下旬	12カ月(4月～3月)		納期限は翌月10日	
国民健康保険税	6月中旬	1～10期(6月～3月)		7期の納期限は12/28	
介護保険料	6月中旬	1～10期(6月～3月)			
後期高齢者医療保険料	7月中旬	1～9期(7月～3月)		6期の納期限は12/28	
市営住宅使用料等	4月発送済み	12カ月(4月～3月)		12月分の納期限は12/28	

※年金特別徴収の対象となる市税等は、年金から天引きされます

いろいろな納付方法でさらに便利に!

金融機関窓口や口座振替、コンビニエンスストア、スマホ決済アプリ、共通納税を利用したクレジットカード払いで納付できます。※北洋銀行窓口での納付は手数料がかかる場合があります

スマホ決済アプリ・コンビニエンスストアで納付

対象

市・道民税・森林環境税(普通徴収)／固定資産税・都市計画税／軽自動車税／国民健康保険税／後期高齢者医療保険料／介護保険料／市営住宅使用料／市営住宅駐車場使用料／単身者住宅使用料／放課後児童クラブ負担金／水道料金・下水道使用料

使用可能なアプリ

PayPay／d払い／auPAY／楽天ペイ／AEON Pay

注意事項

- ・決済手数料はかかりませんが、別途通信料がかかります
- ・領収書は発行されません
- ・コンビニエンスストアの窓口では、スマホ決済アプリでの納付はできません
- ・詳細は各アプリのHP、市HPをご確認ください



▲市HP

口座振替

納期(月)ごとの最終日に登録口座から自動で引き落としされます。

申込方法

通帳・届出印・納付通知書をお持ちの上、預金口座のある金融機関の窓口で手続きをしてください。

取り扱い金融機関

北海道信用金庫／北海道銀行／北陸銀行／北洋銀行／北門信用金庫／北央信用組合／北海道労働金庫／札幌市農業協同組合／北石狩農業協同組合／ゆうちょ銀行／石狩湾漁業協同組合

Web口座振替受付サービス

- ・パソコンやスマホ・タブレット端末からインターネットを利用して口座振替手続きができます
- ・金融機関窓口に出向く必要がなく、「口座振替依頼書」の記入・押印は不要です
- ・手続方法や利用可能な金融機関・科目などは市HPをご覧ください



▲市HP

地方税統一QRコードを利用した納付

全国の金融機関窓口(地方税統一QRコード対応)での納付、地方税お支払サイトからスマホ決済アプリやクレジットカード、インターネットバンキングなどによる納付ができます。詳細は地方税お支払サイトをご覧ください(クレジットカードでのお支払いは別途手数料がかかります)。

対象

市・道民税・森林環境税(普通徴収)／固定資産税・都市計画税／軽自動車税／国民健康保険税



▲地方税お支払サイト

市税等の納付が困難な場合の相談窓口

本人の失業や事業の廃止、本人または生計を同じにする家族が病気にかかった場合などで納付が困難な場合はご相談ください。

市税・国民健康保険税	納税課	市役所1階	☎72・3121
後期高齢者医療保険料			
水道料金・下水道使用料	水道営業課	市役所2階	☎72・3133
介護保険料	高齢者支援課	りんくる1階	☎72・6121
市営住宅使用料	建築住宅課	市役所2階	☎72・3144

広げよう! 認知症サポートの輪

認知症になっても、住み慣れた地域で安心して暮らしたい——そのために大切なのは、周囲の正しい理解と温かいサポートです。

今回は、誰もが気軽に参加できる学びの場や、ご家族の心を軽くする交流の場、地域で支え合う取り組みをご紹介します。



市民向け認知症講座

内容 ①正しく知る、備える、認知症の基本とこれからのお話
②認知症の人を支える社会資源や相談先

定員 80人 ※申込不要

日時 16(土) 10時~11時30分

問合せ 石狩市認知症地域支援推進員
木元さん ☎080・3230・9008
地域包括ケア課 ☎77・7535

場所 花川北コミセン(花川北3・2)

講師 ①石狩ファミリアホスピタル 診療部長 宇土仁木氏 ②石狩市認知症地域支援推進員 前川聡江氏

いしかり認知症の人を介護する 家族のつどい

認知症の方を介護中の方、介護経験のある方同士が日ごろの不安や苦勞を気兼ねなく語り合い、息抜きをする場です。ぜひご参加ください。認知症のご本人も一緒にお越しください。

日	時	場所
6/11(木)	13時30分~15時	花川北コミセン(花川北3・2)
9/10(木)	13時30分~15時	ココロホーム石狩病院前(花川北3・3)
12/10(木)	13時30分~15時	花川北コミセン(花川北3・2)
R9/3/11(木)	13時30分~15時	花川北コミセン(花川北3・2)

愛称を募集します!

より多くの方に親しんでいただけるよう、「家族のつどい」の愛称を募集します。温かさや安心感が伝わるような、すてきな愛称をお待ちしています!

応募・問合せ 石狩市認知症地域支援推進員 木元さん ✉k-kimoto@sunjusou.jp FAX 62・8040



▲応募フォーム

出前講座で学ぼう! 認知症サポーター養成講座

「認知症サポーター」は、認知症を正しく理解し、本人や家族を温かく見守る応援者です。町内会やサークルなど、5人以上の集まりに講師が伺う出前講座を開催します。認知症の症状や接し方などを一緒に学びませんか?

※90分程度、無料

申込・問合せ 地域包括ケア課 ☎77・7535

石狩市認知症ボランティア「みなみな」

「認知症サポーター・ステップアップ講座」の修了者が、認知症の方とそのご家族を支えたいとの思いで設立したボランティア団体です。認知症の方のお宅に伺い、見守りや傾聴、趣味活動などを行います。

体験は1回無料ですので、ぜひご利用ください。

費用 1時間500円

申込・問合せ 石狩市認知症ボランティア「みなみな」事務局 木元さん ☎080・3230・9008



イベントカレンダー

児童館の
開館日などは
こちらで
チェック!



9(土)

サイエンスおしゃべりカフェ

石狩を中心に活動する科学者グループ「サイエンスアイ」のメンバーと、日常生活での不思議や疑問、知りたいことを持ち寄り、自由にオシャベリしましょう。直接会場へ。

時間 14時～15時30分

場所 市民図書館(花川北7-1)

問合せ サイエンスアイ 前野さん

☎080-5588-0261



▲詳細

11(月)～15(金)

総合治水推進週間パネル展

洪水対策や過去の洪水状況などのパネルを展示します。

時間 市役所開庁時間内 ※15(金)のみ12時まで

場所 市役所1階ロビー(花川北6-1)

問合せ 建設総務課☎72-3137

11(月)

包丁とぎ講座

家庭で切れなくなった包丁を研ぎましょう。

時間 9時30分～11時

持ち物 包丁(3丁まで)、タオル

定員 5人(申込順)

費用 800円

申込期間 4(月・祝)9時～

場所・申込・問合せ リサイクルプラザ(新港南1-22) ☎64-3196

11(月)～10/26(月)の毎週月曜 ※全22回

初心者スポーツ教室

テニス

対象 市内に在住・通勤する高校生以上の方

時間 19時30分～21時30分

場所 サン・ビレッジいしかり(新港中央1-701)

持ち物 ラケット、シューズ

定員 初級24人、中級12人(いずれも申込順)

費用 3ヵ月6,500円(5月・8月に徴収、別途入館料)

申込方法 メールに氏名、住所、連絡先、性別、年齢、希望クラスを入力して申し込み

申込・問合せ 石狩テニス協会 池田さん

☎090-2870-4137

✉yukioike0927@gmail.com

13(水)

手話カフェ

ろう者とふれあいながら、手話でのおしゃべりを体験できます。市内在住のろう者も、ぜひ遊びに来てください。

時間 10時～11時

場所 市役所1階喫茶コーナー(花川北6-1)

問合せ 北海道手話通訳問題研究会道央支部 石狩班 大室さん ☎090-5225-1551

7(木)・19(火)

ひろくると一緒に歌おう! 花川うたごえサロン

プロのオペラ歌手・ピアニストと一緒に季節の愛唱歌を歌いましょう♪

時間 13時～14時30分

場所 市民館(花川北3-3 学び交流センター)

定員 各30人

費用 1,000円、学生以下100円(歌集代、ドリンク・お菓子代含む)

申込・問合せ Arts@Local 今野さん

☎090-9529-1581

8(金)

花川オペラシアター

ヴェルディ「仮面舞踏会」

初心者でもリラックスして楽しめる、解説付きオペラ鑑賞会。今回はオペラファンからの人気が高い「仮面舞踏会」です。

時間 13時～16時30分

場所 花川北コミセン(花川北3-2)

講師 バリトン歌手 今野博之氏

持ち物 筆記用具

定員 25人

費用 1,000円、学生100円(受講料、資料代、ドリンク・お菓子代含む)

申込・問合せ Arts@Local 今野さん

☎090-9529-1581

9(土)・16(土)・23(土)・30(土)

ファンファン

FunFunマナビーバ ～みんなで勉強しよう～

ひとりで勉強しないでここに来て一緒に勉強しませんか。大学生スタッフが勉強を教えてください。

対象 小学3年生～中学3年生

時間 10時～15時(都合の良い時間に来てください)

場所 こども未来館あいぽーと(花川北7-1)

持ち物 解けない宿題など勉強したい物

問合せ NPO法人こども・コムステーション・いしかり 伊藤さん ☎080-5838-8914

9(土)

石狩落花生研究会

新規入会者向け説明会

農家さんの「畑のパートナー」になって落花生栽培を応援しましょう! 種まきや草取りなどの作業に参加できます。収穫だけでも大歓迎です。

時間 10時30分～12時

場所 花川北コミセン(花川北3-2)

持ち物 筆記用具

定員 50人

費用 会費1口2,500円(落花生10株程度)

申込・問合せ 石狩落花生研究会

☎070-5285-2722

※日曜・祝日、第2・第4月曜休館



▲HP

4/29(水・祝)～6/28(日)

テーマ展 石狩油田のサイエンス

かつて北海道最大の石油産地だった、石狩油田。なぜ石狩に油田があったの? そもそも石油ってなに? どうやってできるの? 石狩の石油と油田の謎に、地球・生物・化学から迫ります!

費用 入館料大人300円、

中学生以下無料

場所・問合せ いしかり砂丘

の風資料館(弁天町30-4)

☎62-3711

※火曜休館、ただし

5(火・祝)は開館、

7(木)は休館

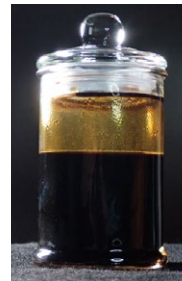

1(金)～28(木)

石狩の自然紹介展: マクンベツ湿原

2025年4月～10月の観察時に撮影した写真を通して、春から秋の湿原の様子をご紹介します。

場所 市民図書館(花川北7-1)

問合せ 石狩浜夢の木プロジェクト 安田さん

☎090-6211-1602

1(金)ほか ※①②③各2回

ふまねっと健康教室

網を踏まず手拍子でステップ運動。交流も楽しめます。底が平らな上靴をご持参ください。

①日時 1(金)・15(金) 10時30分～11時30分

場所 UR集会所(花川北3-3 花川中央団地)

費用 1回100円

問合せ 榎下さん ☎080-5725-6354

②日時 4(月・祝)・18(月) 10時30分～12時

場所 花川南会館(花川南6-1)

費用 月2回500円

問合せ 斉藤さん ☎090-5957-5188

③日時 14(木)・28(木) 10時30分～12時

場所 市民館(花川北3-3 学び交流センター)

費用 月2回500円

問合せ 大瀬さん ☎090-6990-1782

1(金)～10/30(金)の毎週火・金曜

初心者スポーツ教室

ソフトボール

対象 市内在住の小学生

時間 16時～18時

場所 スポーツ広場(花畔337-3)

持ち物 運動靴、運動できる服装、帽子

定員 20人(申込順)

費用 保険料800円

申込・問合せ 石狩ソフトボール協会 白濱さん

☎73-7816 ☎090-8371-3840

19(火)ほか

救命講習

内容 ①応急手当普及員再講習(応急手当普及員講習または再講習を受けてから3年以内の方) ※資格の継続には3年ごとの再講習が必要
②④普通救命講習Ⅰ(成人に対する応急手当の知識と技術～心肺蘇生法、AEDの使用法、止血法など)

③⑤普通救命講習Ⅱ(②④に加え効果測定1時間)

対象 市民または市内勤務者で

①応急手当普及員資格保持者

②～⑤小学5年生以上

時間 ①19(火)9時～12時

②26(火)9時～12時 ③26(火)9時～13時

④6/7(日)9時～12時 ⑤6/7(日)9時～13時

場所 ①②③石狩商工会館(花川北6-1)

④⑤花川北コミセン(花川北3-2)

持ち物 動きやすい服装、筆記用具

定員 各10人

申込方法 ①②③12(火)④⑤29(金)までに電話し、申請書を提出 ※当日受付不可

申込・問合せ (一財)石狩市防災まちづくり協会 ☎77-6217

支所の行事

厚田区

厚田支所市民福祉課
☎78-1033
※費用は要問合せ

いきいきリハビリ 望の会

13(水)10時15分～14時
望来コミセン「みなくる」

転倒予防教室

15(金)・25(月)
9時10分～10時20分 厚田保健センター
10時50分～12時 虹が原会館

いきいきリハビリ 厚みの会

19(火)13時30分～15時15分
厚田保健センター

いきいきリハビリ 虹の会

20(水)10時30分～11時45分
虹が原会館

脳の健康教室

28(木)13時30分～15時
厚田保健センター

浜益区

浜益支所市民福祉課
☎79-2112
※費用は要問合せ

リハビリ教室

12(火)・26(火)10時～12時 浜益支所

緑ジョイクラブ(浜・川・柏・実)

14(木)10時～11時30分 浜益支所

悠々サロン

22(金)9時30分～11時30分 浜益支所

緑ジョイクラブ(群・幌)

22(金)10時～11時30分 浜益支所

はつらつ運動教室

25(月)13時30分～15時30分
浜益コミセン「きらり」

緑ジョイクラブ(昆砂別)

28(木)10時～11時30分
昆砂別会館

16(土)

いしかり森林ボランティア「クマゲラ」

春の森を歩こう

厚田の森で山菜採りをしながらスローな春を楽しみませんか。※小雨決行

時間 8時～12時

集合場所 市役所(花川北6-1) ※バス移動

場所 厚田キャンプ場(厚田120)

持ち物 野外活動ができる服装・長靴、タオル、ナイフ、かご、ポリ袋、雨具、マスク、飲み物

定員 20人(申込順)

費用 800円(保険料含む)

申込方法 11(月)までに電話で氏名、年齢、住所、電話番号を伝えて申し込み

申込・問合せ いしかり森林ボランティア「クマゲラ」若松さん ☎74-1131

17(日)

第27回 石狩市民囲碁大会

内容 クラス別に分かれて対局

Aクラス:五段以上、Bクラス:四段・三段、Cクラス:二段・初段、Dクラス:1級～10級(ハンディ戦 リーグ戦の4回対局)

※参加人数により内容を変更する場合あり

対象 市民や市内に通勤する方、石狩市と囲碁に関心のある方

時間 受付9時～、開会式9時45分、対局開始10時～

場所 りんくる(花川北6-1)

定員 100人

費用 1,500円(昼食付き)

申込方法 メールまたはハガキに住所、氏名、電話番号、出場段級位を記入し6(水・振)必着で申し込み

申込 市民囲碁大会運営事務局

(〒061-3211 花川北1-3-185

安河内宅気付)

☒ishikariigoclub@gmail.com

問合せ 長原さん ☎090-8278-7043



▲申込

①17(日) ②18(月)

子どもの自然体験ボランティア説明会

石狩の自然を活用した子どもの自然体験ボランティアに興味のある方向けの説明会です。

対象 高校生以上

時間 ①14時～15時 ②10時～12時

場所 市公民館(花川北3-3 学び交流センター)

定員 10人

申込期限 13(水)

申込・問合せ (一社)うみいく

☒umiiku.211@gmail.com

18(月)

廃材木工講座 野菜ボックス

廃材で野菜ボックス(幅50cm×奥行40cm×高さ30cm)を作ります。

時間 9時30分～12時

定員 5人(申込順)

費用 1,100円

申込期間 4(月・祝)9時～

場所・申込・問合せ リサイクルプラザ(新港南1-22) ☎64-3196

13(水)・20(水)・27(水)

はじめてテニス

ひと回り小さなコートで硬式テニスラケットと軟らかなこども用のボールを使います。初めての方でもできる、ゆったりとした打ち合いを目標とします。

時間 10時15分～11時

場所 ふれあいの杜子ども館「ふれっこ」(樽川4-1)

講師 原田将来氏

持ち物 動きやすい服装、室内運動靴

定員 8人 **費用** 1回1,000円

申込方法 各開催日の3日前までにメール

☒info@act-sp.org

問合せ (一社)アクトスポーツプロジェクト ☎62-8162

13(水)・27(水)

ふれもりヨガ

体と心を緩めて、温めて、巡らせるこの3つを大切にしたいとゆるやかなヨガです。マインドフルネスに興味のある方なら、初心者から経験者までどなたにもおすすめです。

時間 10時15分～11時30分

場所 ふれあいの杜子ども館「ふれっこ」(樽川4-1)

講師 久司奈花氏

持ち物 動きやすい服装

定員 5人 **費用** 1回1,000円

申込方法 各開催日の前日までにメール

☒info@act-sp.org

問合せ (一社)アクトスポーツプロジェクト ☎62-8162

①13(水) ②26(火)

石狩市シルバー人材センター 入会説明会

シルバー人材センターの活動や就業内容を紹介し、希望者には入会相談を行います。

対象 市内在住の60歳以上の方

時間 14時～16時 **定員** 各10人

場所 ①花川北コミセン(花川北3-2)

②花川南コミセン(花川南6-5)

申込期限 ①12(火) ②25(月)

申込・問合せ (公社)石狩市シルバー人材センター ☎64-7771

14(木)

石狩市シルバー人材センター入会希望者向け刈払機取扱作業安全衛生講習

シルバー人材センターで依頼の多い機械による除草作業を学び、入会相談も行います。

対象 当センターで就業を希望する、市内在住の60歳以上の方

時間 8時30分～16時30分 **定員** 10人

場所 石狩市シルバーサンワークプラザ(新港南1-22)

講師 コベルコ教習所(株)、石狩市シルバー人材センター

そのほか 作業しやすい服装でお越しください **申込期限** 1(金)

申込・問合せ (公社)石狩市シルバー人材センター ☎64-7771

26(火)、6/2(火)

文化講座 マジック入門

～今日からあなたもマジシャン～

時間 10時～12時 講師 松永暁一氏
場所 市公民館(花川北3-3 学び交流センター)
定員 15人 費用 500円
申込期限 12(火)
申込・問合せ NPO法人石狩市文化協会
☎75-1288

29(金)

石狩市社会福祉協議会

お金とシゴトの相談室

お金とシゴトの悩み事をご相談ください。
対象 市民 時間 15時～20時(最終受付19時)
場所 花川南コミセン(花川南6-5)
申込・問合せ (福)石狩市社会福祉協議会☎72-8220 ※予約優先
▲申込フォーム

6/1(月)

パークゴルフ初心者教室

内容 実技、マナーなど 時間 13時～16時
場所 緑苑台パークゴルフ場(緑苑台中央3-602)
持ち物 クラブ・ボール(200円で貸し出しあり)
定員 30人 費用 300円(18H)
申込方法 電話または緑苑台PG場・シーサイドみなくろPG場にある申込・受付簿に記入
申込期限 25(月)
問合せ 石狩パークゴルフ協会 沢口さん
☎74-0804

6/3(水)ほか ※全6回

いしかりファミリー・サポート・センター サポート会員養成講座

子どもの発達や子育てについて学べる、サポート会員(子育ての援助ができる人)になるための講座です。
対象 子育てに関心のある18歳以上の方
日程 ①6/3(水) ②6/5(金) ③6/10(水) ④6/12(金) ⑤6/17(水) ⑥6/19(金)
時間 ①③⑤10時～15時 ②④⑥10時～15時30分 ④10時～13時
場所 市役所(花川北6-1) 定員 12人
講師 保育士、管理栄養士、小児科医など
持ち物 筆記用具 費用 3,200円(テキスト代)
そのほか 先着2人まで託児あり
申込期間 1(金)～21(木)
申込・問合せ いしかりファミリー・サポート・センター☎72-5552

6/6(土)ほか

石狩市民手打ちそば教室

自分の打ったそばで年越しはいかがですか?
対象 高校生以上 定員 10人(申込順)
日時 6月～12月の毎月第1土曜(全7回)10時～12時
場所 市公民館(花川北3-3 学び交流センター)
持ち物 上靴、エプロン、三角巾、タオル3枚、持ち帰り容器
費用 年14,000円(2回払いも可)
申込期限 31(日)
申込・問合せ いしかり手打ちそば同好会 森下さん☎090-6215-1871

21(木)

「うたごえ喫茶」まるカフェ版

楽しい歌、懐かしい歌、元気になる歌を歌います。うまい下手は関係なし、みんなで歌えば気持ちもスッパリ晴れやかに!
時間 13時30分～15時
定員 10人
場所 カフェまるくる(花川北3-3 旧紅葉山小教員住宅)
そのほか ワンドリンクの注文にご協力ください
申込・問合せ NPO法人ジェルメ・まるしえ
☎77-5763

23(土)

女子ソフトボール国内最高峰リーグ「JDリーグ」に招待!

トップ選手が魅せる大迫力のプレーを間近でご覧ください。
対象 市民
定員 40人(申込順)
時間 9時15分～16時
集合場所 9時15分～9時30分にりんくる1階ロビー(花川北6-1) ※バス移動
観戦場所 札幌市麻生球場(札幌市北区麻生町7-8-1)
持ち物 屋外観戦できる服装、飲み物
申込期間 1(金)～15(金)
問合せ スポーツ健康課
☎72-6123

23(土)

ハマナスStudyツアー 除草植物で草木染め

海浜植物観察園のガイド、ハマナス再生園での除草作業、除草植物を使った草木染めワークショップをとおして、石狩浜の自然や生物多様性について学びます。
時間 10時～12時
持ち物 園芸用作業手袋、肌が出ない服装、長靴、汗拭きタオル、帽子、飲み物
定員 10人
費用 500円
申込期限 20(水)
申込 (同)いしかり植物ラボ
☎050-3698-6706
場所・問合せ 石狩海浜植物保護センター(弁天町48-1) ☎60-6107
※火曜休館。閉館時は自然保護課
☎72-3269

25(月)

廃材木工講座 丸いす2セット

廃材で丸いす(直径30cm×高さ50cm)を作ります。
時間 9時30分～12時
定員 5人(申込順)
費用 1,200円
申込期間 4(月・祝)9時～
場所・申込・問合せ リサイクルプラザ(新港南1-22) ☎64-3196

19(火)

第2回 いしかりウォーキングの日イベント 祝開通! 花川通ウォーク

りんくるから石狩手稲線、延伸花川通1kmを通して、花畔を經由し戻す約6.2kmのウォーキング!
※荒天中止
時間 10時～12時
集合場所 りんくる1階ロビー(花川北6-1)
持ち物 飲み物、タオル、ポイントカード
問合せ スポーツ健康課☎72-6123



20(水)

廃材木工講座 ゴミストッカー

廃材でゴミストッカー(40L用)を作ります。
時間 9時30分～12時
定員 5人(申込順)
費用 1,400円
申込期間 4(月・祝)9時～
場所・申込・問合せ リサイクルプラザ(新港南1-22) ☎64-3196

20(水)

成人健康相談

生活習慣病の予防・改善、禁煙など健康に関する相談に保健師・栄養士が応じます。ベジチェック測定(推定野菜摂取量測定)もできます。
時間 10時～11時
場所 りんくる(花川北6-1)
申込期限 18(月)
申込・問合せ 健康推進課
☎72-3124



①21(木) ②6/4(木) ③6/18(木)

歌声広場フレンズ

昭和歌謡を楽しく歌いましょう。
時間 10時30分～12時
場所 市公民館(花川北3-3 学び交流センター)
講師 西尾さん、栗田さん
定員 20人
費用 ①無料 ②③各300円
問合せ 西尾さん☎090-1385-0111

21(木)

アクティブライフ連続講座③

はじめてのやさしいピラティス～大人世代のための ゆったりボディメンテナンス～
プロ選手も実践。姿勢改善や柔軟向上、リラックス効果が期待でき、初心者も安心の内容です。
時間 13時30分～15時30分
場所 花川北コミセン(花川北3-2)
講師 studio AWAKE! 主宰 杉本季依美氏
持ち物 上靴、動きやすい服装(五本指ソックス推奨)、ヨガマット(バスタオルでも可)、飲み物
定員 20人(申込順)
費用 500円
申込期限 14(木)
申込・問合せ 市民活動情報センター「まぼらーと」
☎77-7070 ※日曜・祝日、第2・第4月曜休館



いしかり市民カレッジ

いしかり市民カレッジは、だれでもいつでも学ぶことができる場。
市民ボランティア「いしかり学びをつくる会」と市教育委員会が
協働で運営しています。
ぜひ、お気軽にご参加ください!

まちの先生企画講座1

筆ペンで味のある文字を描こう!

自分らしく味のある文字を描いてみませんか?

内容 ①筆ペンに慣れよう ②筆ペンで楽しく描いてみよう
③筆ペンでお地蔵様を描いてみよう

日時 ①6/5(金)②6/18(木) ③7/3(金) 13時30分～15時

場所 市民図書館(花川北7・1)

講師 安井由美子氏

費用 1回一般700円・カレッジ生500円、初回到教材費2,000円

申込期限 22(金)

申込・問合せ いしかり市民カレッジ運営委員会事務局
(社会教育課内) ☎74・2249

主催講座3

北海道の気候変動に備えよう!「夏編」・「冬編」

内容 ①豪雨と猛暑に備えよう! ②増加するドカ雪に備えよう!

日時 ①6/6(土) ②10/3(土) 10時30分～12時

場所 花川北コミセン(花川北3・2)

講師 北海道テレビ放送 気象予報士 神田昭一氏

費用 1回一般700円・カレッジ生500円

申込期限 22(金)

申込・問合せ いしかり市民カレッジ運営委員会事務局
(社会教育課内) ☎74・2249

主催講座4

スマート農業および農産物の安定供給

内容 ①農産物の安定供給と流通 ②楽しく学ぼう! スマート農業

日時 ①6/12(金)②6/26(金) 10時30分～12時

場所 花川北コミセン(花川北3・2)

講師 ①酪農学園大学農食環境学群農畜産物市場論研究室教授 相原晴伴氏

②北海道大学北方生物圏フィールド科学センター教授 星野洋一郎氏

費用 1回一般700円・カレッジ生500円

申込期限 29(金)

申込・問合せ いしかり市民カレッジ運営委員会事務局
(社会教育課内) ☎74・2249

いしかり市民カレッジ

ボランティアスタッフ 募集説明会

講座実施時の会場設営や受け付け、あい風
通信編集、HP管理などを行うスタッフを募集し
ます。※当日参加可

日時 30(土) 13時30分～14時30分

場所 市民図書館(花川北7・1)

問合せ いしかり市民カレッジ運営委員会事務局
(社会教育課内) ☎74・2249

認知症カフェ「みなカフェ」

認知症の方やご家族のほか、関心のある方は誰
でも自由に参加して語り合える場です。認知症の
知識がある専門職もいて、個別相談もできます。

参加費無料・申込不要・出入り自由ですのでお気軽
にお立ち寄りください。

21(木)は石狩希久の園(八幡町
高岡27・9)でも認知症カフェ「希
久カフェ」を開催します!

※時間は13時30分～15時30分

	場所	日時	問合せ
みなカフェ 八幡	八幡コミセン (八幡2・332・12)	13(水) 13時30分～15時30分	石狩希久の園 ☎66・4181
みなカフェ 花川北	りんくる2階 リハビリ室 (花川北6・1・41・1)	19(火) 13時30分～15時30分	北地域包括支援センター ☎75・6100
みなカフェ 花川みなみ	旧ふれあいクリニック (花川南10・3・1・1)	21(木) 13時30分～15時30分	南地域包括支援センター ☎73・2221
みなカフェ よこまち	横町寿の家 (横町46)	22(金) 13時30分～15時30分	NPO法人 いしかり地域共生ラボ ☎070・1230・6598
みなカフェ はなちゅう	ココロホーム 石狩病院前食堂 (花川北3・3・13・1)	28(木) 13時30分～15時30分	花川中央 地域包括支援センター ☎77・6371



ソフトボール

大会情報

所 スポーツ広場(花畔337・3)
問 スポーツ健康課 ☎72・6123

2(土)～4(月・祝)

令和8年度高体連札幌支部ソフトボール
春季大会

17(日)

第48回春季ソフトボール大会

19(火)・20(水)

第78回高等学校女子ソフトボール
選手権大会札幌支部予選会



募集

浜益温泉入浴送迎

対象 70歳以上の市民(厚田・浜益地域の方除く)
日時 6/18(木)9時~17時
場所 浜益温泉(浜益実田254・4)
持ち物 入浴セット、昼食、飲み物
定員 40人(申込多数時抽選)
費用 入浴料金250円
そのほか 事前申込制。バスの乗車場所は当選後にお知らせ
申込期間 7(木)~14(木)
申込・問合せ 高齢者支援課 ☎72・7014

市営・単身者住宅入居者

市営住宅 新別狩東団地(1戸、2LDK・厚田別狩)
単身者住宅 シーサイドもうらい98(2戸、1LDK・厚田望来)
案内配布 1(金)~
申込期間 12(火)~14(木)
※厚田地域に随時募集中の団地あり。厚田地域のみ単身者住宅もあり。詳細は問合せ
申込・問合せ 建築住宅課 ☎72・3144

臨時職員 プール監視員

募集人数 若干名
任期 6/19(金)~9/10(木)
業務内容 プールの監視業務と管理業務(清掃・水質検査など)
※2人体制で、接客業務はありません
勤務場所 B&G海洋センター(花畔337・4)
勤務時間 ①~③のシフト制 ※週3~4日勤務
①9時~17時(休憩12時15分~13時)
②12時~17時30分
③14時30分~17時30分
報酬 時給1,075円 ※交通費別途
申込方法 1(金)~6/15(月)必着で履歴書を持参または郵送
申込・問合せ (公財)石狩市スポーツ協会(〒061-3218 花畔337・4) ☎64・1220

自衛官

種目 ①2等陸・海・空士(任期制自衛官)
②一般曹候補生 ③幹部候補生(一般・歯科・薬剤) ④幹部候補曹
応募資格 ①②採用予定月の1日現在、18歳以上33歳未満の方
③それぞれ異なります。詳しくは問合せ
④採用予定月の1日現在、20歳以上33歳未満の方
そのほか 自衛官等個別説明会を希望に合わせて実施。要問合せ
申込期限 ①11(月) ②7(木) ③④6/5(金)
申込・問合せ 自衛隊札幌地方協力本部江別地域事務所 ☎011・383・8955
※平日9時~17時

石狩市こどもモニター

こどもに関わることはこどもの意見を聴いて市政に反映することを目的に、高校生も参加する「こどもモニター」を募集します。
対象 次の全てに当てはまる方
○市内在住または通勤・通学・通所する方
○小学1年生~30歳
任期 1年間 ※いつでも登録ができ、辞めることができます。登録した方には毎年翌年の登録の意向を確認します
活動内容 Webアンケートへの回答やワークショップなどで意見を出します
定員 16人(申込順)
そのほか 謝礼あり。詳細は市HP参照
応募方法 応募フォームから 
申込・問合せ こども政策課(市役所1階18番窓口) ☎72・3192 ▲応募フォーム

審議会などの委員

【健康づくり推進協議会委員】
健康づくり計画の評価、健康づくり対策にかかる情報交換や啓発などを審議します。
募集人数 2人
任期 8/1(土)~R10/7/31(月)
応募資格 市内在住または通勤・通学し、4/1現在18歳以上の方
開催時期 平日夜間に年1回程度
そのほか 報酬と交通費を支給。託児制度(費用の一部助成)あり
申込方法 申込書(担当課、市内のあい・ボード、市HPから入手可)を郵送・ファクス・メールのいずれかで提出
申込期限 29(金)
申込・問合せ 健康推進課(〒061-3216 花川北6・1・41・1) ☎72・6124 ☎75・2270
✉kenkous@city.ishikari.hokkaido.jp

第71回石狩市民文化祭 参加者

対象 文化芸術活動に親しむ個人・団体
募集内容 ①舞台部門:舞踊、音楽など
②展示部門:文芸、工芸、手工芸、芸術など
日程 ①10/10(土)~11(日)
②10/16(金)~18(日)
場所 ①花川北コミセン(花川北3・2)
②花川南コミセン(花川南6・5)
費用 1人300円、小・中学生100円
申込方法 所定の出演・出展希望票(市公民館、または4/30(木)~5/13(水)にあい・ボードから入手可)を6/30(火)までに提出
申込・問合せ 石狩市民文化祭実行委員会事務局 市公民館(花川北3・3 学び交流センター) ☎☎75・1288

いしかり子育て応援プログラム「IP」ダイジェスト版①

「どならない、たたかない、おどかさない」しつけのヒントを学びます。※IPはIshikari Programの略です
対象 12歳までのお子さんの保護者
日時 6/18(木)10時~12時
場所 市役所(花川北6・1)
講師 家庭児童相談ケースアドバイザー、家庭児童相談員
持ち物 筆記用具
定員 8人(申込順)
そのほか 託児あり(無料)
※要予約、申込順8人
申込期間 6/1(月)9時~10(水)17時
申込・問合せ こども家庭センター ☎72・3195



▲申込フォーム

要約筆記体験教室

耳の不自由な方にその場の音や音声を文字で伝えます。初心者も大歓迎です。
内容 ①パソコン要約コース ②手書き要約コース
対象 市内在住または通勤・通学する高校生以上で2日間受講できる方 ※①は両手で打てる方
日時 23(土)・30(土)
①10時~12時 ②13時30分~15時30分
場所 市公民館(花川北3・3 学び交流センター)
持ち物 筆記用具、上靴、有線イヤホン
定員 ①6人 ②8人
申込期限 15(金)
申込・問合せ 障がい福祉課 ☎72・3194 ☎75・2270 ▲申込フォーム
✉syougais@city.ishikari.hokkaido.jp



縦覧

【札幌圏都市計画地区計画(緑苑台ニュータウン地区地区計画)の変更】
緑苑台西地区の宅地造成に伴い、新たに地区整備計画区域を設定します。
縦覧・意見の募集期間 14(木)~28(木)
意見の検討結果 6月中旬に公表予定
縦覧場所・提出先・問合せ
建設総務課(〒061-3292 市役所2階) ☎72・3162 ☎75・2274
✉ks-soum@city.ishikari.hokkaido.jp

7月号の原稿締切日は29(金)です

原稿(イベントカレンダー・会員募集)の様式は、市HP・秘書広報課・各支所・市公民館で入手できます。
申込方法 秘書広報課へ持参(開庁日)・郵送(必着)・ファクス・メールのいずれか
※宛先は裏表紙に掲載 ▲掲載基準



俳句のまち～いしかり～

俳句コンテスト



今年で22回目を迎える全国規模の俳句コンテストです。
江戸時代末期に道央地区最古の俳句結社「尚古社」が結成されるなど、
石狩市には「俳句を楽しむ」歴史と文化があります。
あなたの俳句が句碑に! 奮ってご応募ください。

第22回 俳句コンテスト

対象 成人

兼題 「しんきろう 盛気楼」

作品の内容

- 有季定型で未発表の作品であること
- 1人2句までとし、必ず兼題「盛気楼」を1句、自由題を1句、詠み込んだものであること

賞

天位 1点 (賞状、副賞3万円相当の地産品、作品を句碑(木碑)として建立)

地位 5点 (賞状、副賞4千円相当の地産品)

人位 15点 (賞状) ※このほか佳作20点を予定

選者

北海道俳句協会顧問 小西龍馬氏
北海道俳句協会会長 齋藤雅美氏

投句料

1,000円(2句1組、投句者全員に作品集を送付)

送金方法

- ①持参
- ②郵送(現金書留または定額小為替を同封)
- ③郵便局の「振込取扱票」で振り込み
(口座番号「02710-4-53770」、口座名「特定非営利活動法人石狩市文化協会」)
※振込手数料は石狩市文化協会が負担します
※「振込取扱票」の「通信欄」に2句楷書(縦書き)で記入すれば、そのまま投句できて便利です

申込期限 7/3(金) ※当日消印有効

申込・問合せ

「俳句のまち～いしかり～」実行委員会事務局
市公民館(〒061-3213 花川北3・3・1 学び交流センター)
☎75・1288

第21回 こども俳句コンテスト

対象 市内の小・中学生

兼題 自由題(「身近な生活から」をテーマとした句)

作品の内容

- 1人1句までとし、有季定型で未発表の作品であること

賞

優秀賞として小・中学生各10点(賞状、作品集を授与)
佳作として小・中学生各20点(予定)

選者 「俳句のまち～いしかり～」実行委員会

投句料 無料

申込期限

7/24(金) ※当日消印有効

申込・問合せ

社会教育課
(〒061-3217
花川北7・1・26 市民図書館内)
☎72・3173



共通事項

応募方法 住所、氏名、電話番号、作品を記入し提出 ※氏名・作品にはふりがなを付けてください

そのほか ・選考会は8月下旬を予定。結果は広報いしかり、市HPで発表するほか、入賞者・佳作者に通知します
・表彰式は別途、該当者に日時・場所などをご案内します
・入選作の著作権は主催者に帰属します。類句の指摘があった場合、入賞を取り消すことがあります

主催、企画・運営 NPO法人石狩市文化協会、「俳句のまち～いしかり～」実行委員会

まちの Machi no Wadai 話題



恋人の聖地認定
20周年記念ライト
アップとして厚田
展望台に灯る、
竹あかり

厚田展望台(恋人の聖地)

夜の厚田“を堪能できるイベントがあります☆

竹あかり

▲イメージ図

竹に穴を開けて
あかり(ろうそくや
LED)を灯します



竹あかり演出集団
ちかけん
CHIKAKEN



厚田展望台で美しく
幻想的な竹あかりを
お楽しみください!



竹あかり演出家
みしろけんし
三城賢士さん

「竹あかり」が目指すのは、
「人と人・人とまち・人と自然」
をつなぐこと!

CHIKAKENは、熊本県を拠点に全国で活動し、地域と協働しながら独自の風景と物語を創出。竹あかりを文化として継承することを目指しています。

厚田地域おこし協力隊
清水瀬菜さん



プロフィール ■熊本県熊本市出身。2025年3月から現職に着任。道の駅石狩「あいるーど厚田」で運営支援を行うほか、集客イベントや特産品開発などにも取り組み、厚田の大自然に触れながら、皆さんのお役に立てることを見つけていきたい、と意気込みます。

Information

プレオープン

5月23日(土)・24日(日) 夕暮れ時〜20時

本開催

6月6日(土)・7日(日) 夕暮れ時〜20時

●場所／厚田展望台(恋人の聖地)
※道の駅駐車場をご利用ください

厚田展望台は今年、「恋人の聖地」に認定されて20周年を迎えます。この節目を記念し、聖地の名にふさわしい特別なイベントを企画しました。竹に細かな穴を開けて灯りをともし「竹あかり」を使ったライトアップイベントです！

展望台のロケーションを生かした立体的な演出によって、夕暮れ時から20時まで、石狩湾を望む展望台に繊細な光の模様が広がり、厚田の夜が特別な表情を見せます。予定している「ちまっちゃんのレンタル」を利用して、足元を照らす淡い光とともに、都会の喧騒を忘れる非日常を味わってみませんか☆この企画は、道の駅石狩「あいるーど厚田」を運営している「(株)あい風」の主催で、協力隊が企画・運営に携わっています。また、制作・演出は、私の故郷・熊本県を拠点に全国で活動する「竹あかり演出集団CHIKAKEN」が。

厚田と熊本のご縁が重なってこの企画が生まれました。厚田の景色と竹あかりの光が重なる瞬間を、多くの方と共有できたらうれし〜い。

広告

広告

広告

みんなで手話! 141

「野球」

問 障がい福祉課 ☎72・3194 ☎75・2270

左手2指の輪(球)を
右手人さし指(バット)で打つ

手話モデル

石狩レッドフェニックス
2026シーズンチームキャプテン
かねむら こうしん
兼村 昂臣選手



▲動画もチェック

ワンポイント情報

バットとボールに見立てて、
打つ動作を表しています