

2026

6月号

広報いしかり

NO.883 令和8年6月1日発行 / 石狩市 代表☎0133・72・3111 FAX 0133・75・2275



手話の数字をご紹介します。
今月は「6」
裏表紙「みんなで手話！」もご覧ください。



浜益学園

浜益小・中学校を統合し、R8/4/1から義務教育学校「浜益学園」が開校しました。4/7には開校式が行われ、多くの来賓や地域の方々と共に、この記念すべき門出を祝いました。

→詳細は3ページで!

もくじ

- 2 いしかり本町 灯台とハマナスDAY
- 3 浜益学園の開校
- 4 防災フェスタ2026
- 6 石狩市の財政状況
- 8 令和8年度 石狩市の主な事業
- 10 6月は環境月間!
- 12 暮らしの知っ得情報
- 13 働く現場から
- 14 石狩市民図書館
- 15 いしかりっ子ひろば
- 16 相談窓口/救急当番病院
- 18 市役所からのお知らせ
- 21 こども家庭センター
- 22 国民健康保険税のお知らせ
- 23 65歳以上の方の介護保険料
- 24 ニュースクリップ
- 25 募集
- 26 イベントカレンダー
- 30 まちの話題
- 32 みんなで手話!

7 目 いしかり本町 灯台とハマナスDAY



カイトフェスティバル

全長約25mの巨大たこスポーツカイトのデモフライト、「ぐにゃぐにゃたこ」体験を行います。石狩のブランド豚「望来豚」を使った豚まんなどの販売も!

時 10時～15時

所 はまなすの丘公園ヴィジターセンター裏(浜町32・1)



はまなすフェスティバル

ハマナスの花摘み体験や蒸留の実演、ワークショップ、クイズ、ハマナスを使ったお菓子やグッズ販売など、ハマナスを五感で満喫してください!

時 10時～14時

所 石狩浜海浜植物保護センター(弁天町48・1)



石狩灯台一般公開

普段見ることができない灯台内部を一般公開! 最上階から望むはまなすの丘公園と日本海の織り成す景色は絶景です。

※安全のため小学生以上を対象

※入れ替え制のため、受入人数に上限あり

時 ①10時～12時

②13時30分～15時

所 石狩灯台(浜町29・1)



旧石狩小学校一般公開

全国的にも珍しい円形校舎です。レトロでちょっぴり迷宮感のある空間を見に来ませんか?

時 ①10時～12時

②13時～15時

(最終入場14時30分まで)

所 旧石狩小学校(横町39)



いしかりFIELD 体験フェア

車中泊施設RVパークの使用体験ができます。RISING SUN ROCK FESTIVAL 2026 in EZOの紹介ブースも!

時 10時～15時

所 RVパークいしかりFIELD (横町39 旧石狩小学校グラウンド)

石狩市制施行30周年記念

#Goodishikariフォトコンテスト



市制30周年を記念し、市内の魅力伝える写真を募集します。

募集部門: ①写真部門 ②SNS部門
賞品: グランプリ他、賞金や特産品を贈呈

対 プロ・アマチュアを問わずどなたでも(18歳未満の方は保護者の同意が必要)

申 R9/2/15(月)必着で、
①は郵送応募フォームから、
②はInstagramに[#Goodishikari]とハッシュタグをつけて投稿

問 #Goodishikariフォトコンテスト運営事務局 ☎011・522・6321



▲詳細

浜益学園の開校



浜益小学校と浜益中学校を統合して新たに開校した浜益学園。
 4月7日には開校式が行われ、続いて新1年生を迎える入学式が開催されました。
 ここでは、二つの式の様子と新校舎を写真でご紹介します。
 問 総務企画課 ☎72・3169



開校式

◀◀
 開校式で初披露された浜益学園校歌。
 同校の吉弘文人教諭が思いを込めて作詞作曲しました。



▲動画
 (えりすいしかりネットテレビ)

入学式



▲令和8年度は5人の新1年生が入学。緊張と期待を胸に学校生活がスタートしました。



▲2階ホールは交流の場に！
 エレベーターも完備。



▲前期課程(1~6年生)の教室からは
 海が見えました。



▲体育館には道内でも珍しいボルダリングウォール
 を設置。安全に使えるか、先生が体験確認中！

この浜益希望学上の推進には、保護者や地域の皆さまの協力が欠かせません。これまでの教育活動に寄せていただいた温かなご支援に感謝申し上げますとともに、新しく誕生した浜益学園の歩みに、引き続きお力添えを賜りますよう心よりお願い申し上げます。

中でも本校が最も力を注いでいるのは、特色ある教育活動「浜益希望学」です。「ふるさと教育」と「キャリア教育」を一本の柱に据え、浜益の豊かな自然や文化、産業を深く知ることで、人とのつながりを尊重する豊かな心を育むことを目的としています。

浜益学園は、1年生から9年生まで42人の児童生徒が在籍する義務教育学校として、この4月に新たな一歩を踏み出しました。保護者の皆さまからは「優しく思いやりのある子」「個性を伸ばし笑顔あふれる学校」との願いが、地域の皆さまからは「地域と協働できる人」との期待が寄せられています。私たち教職員も、そうした切なる思いに応えるべく、子どもたちと共に日々奮闘しているところです。



浜益学園
 鬼塚建次 校長

特別な体験をしよう!

スタンプラリー



フェスタの各コーナーでスタンプを4つ押してもらおうと
下のいずれか1つを体験できます。【先着・整理券配布】

- ほくでんネットワーク高所作業車試乗 **80人**
- 自衛隊炊き出しカレー試食体験 **300食**
- 「とれのさと」ミニソフト引換券 **100食**

※スタンプラリー用紙は入場時に配布します
 ※試乗体験は安全のためハーネスを装着します
 ハーネスが装着できない小さなお子さんは試乗できません
 ※ミニソフトは翌日から「地物市場とれのさと」で交換できます

カレーの引き換えは
 10時30分～と
 12時～の2回



NEW シェイクアウト

シェイクアウト訓練は、地震時の安全行動(低く・頭を守り・動かない)を1分間で実践する一斉訓練です。



DROP! COVER! HOLD ON!

(イラスト提供:効果的な防災訓練と防災啓発提唱会議)

NEW 土砂災害救出訓練

土砂災害により家屋や人が土砂に巻き込まれた状況を想定して、消防・自衛隊・警察・市民が協力して救助にあたる合同訓練を行います。



＼ 防災のイロハを体験しよう! /
石狩市制施行30周年記念

入場無料 **小雨開催**

2026

防災

石狩市総合防災訓練

フェスタ



28(日) 9時30分～14時

所 市役所(花川北6・1) 問 危機管理課 ☎72・3190

主催 石狩市 共催 (一財)石狩市防災まちづくり協会

石狩市制施行30周年を記念し、今年はこれまで以上に「実践」と「体験」を充実させました!

楽しみながら地域の防災力を高める一日。ぜひ会場で防災の「はじめの一歩」を踏み出してみませんか!



9時	駐車場開場
9時30分	フェスタ開始
10時15分	シェイクアウト訓練
10時30分	カレー提供1回目
12時	土砂災害救出訓練 カレー提供2回目
13時30分	子ども大声コンテスト

わくわく広場

- 消防車両展示
- 自衛隊車両展示
- 消防車放水体験
- 除雪車両展示
- 移動式電源車展示
- 地下浸水・流水の水圧体験
- 警察車両展示
- 初期消火体験
- 給水車体験
- 煙避難体験
- 土のう積み体験



デジタル防災コーナー



チャレンジ広場

- ロープワーク体験
- 電気自動車展示
- 住宅用防災機器展示
- デジタル防災コーナー
- 災害ボランティアPR
- 災害時の食と栄養を考えよう
- 応急手当体験
- 子ども救助隊
- ベジチェック



応急手当体験

放水体験

なりきり体験撮影



ロープワーク体験

ほかにもいろいろ♪ 楽しもう!

- 制服撮影コーナー(消防・自衛隊・警察)
- 子ども大声コンテスト(先着15人)
- 縁日コーナー

NEW キッチンカー

災害時にも温かい食事を提供できるキッチンカーが大集合!

販売品目 石狩産米の豚丼・牛トロ丼、けずりいちご、みたらし団子、ホットサンド ほか



NEW 地産地消イベント

災害時対応ファーマーズマーケットでもある「地物市場とれのさと」をご紹介します。地産野菜の販売*も!



*生育状況によって変更あり

「いしぽ」をインストールして防災備蓄おにぎりをゲットしよう! ※数に限りがあります

ダウンロードはこちら



Android



iPhone



会場MAP



石狩市の財政状況

市では毎年、6月と12月に財政状況を公表し、市税や国・道からの補助金などがどのように使われているのかをお知らせしています。

今回は令和8年度予算の概要と、令和7年度予算の執行状況についてお知らせします。※金額は概数としています

令和8年度 予算の概要

令和8年度は「こどもまんなかまちづくり」や脱炭素による地域の創生、自治体DXによる行政サービス改革を柱として、まちの持続性向上と新しい石狩の未来を創る「未来始動予算」を編成しました。

一般会計予算額 388億円
※前年度比2.3%減

- ### 歳入のポイント
- 市税
個人市民税、固定資産税などで増加を見込み、過去最大の市税収入額を更新。令和7年度と比較して3億7,005万円の増となりました。
 - 市債
昨年度開業した市内ホテルへの貸付金に伴う借入16億5,000万円の減などにより、令和7年度と比較して25億560万円の減となりました。

※自主財源…市が自主的に収入できる財源のこと
※依存財源…国や道から市に配分される財源のこと

- ### 歳出のポイント
- 衛生費
ゼロカーボンシティの推進事業やリサイクルプラザ修繕事業などにより、令和7年度と比較して4億2,177万円の増となりました。
 - 教育費
義務教育学校施設整備事業の完了や校務DX推進事業などの減により、令和7年度と比較して3億4,637万円の減となりました。

特別会計・企業会計予算額 201億8,417万円
※前年度比5.0%増

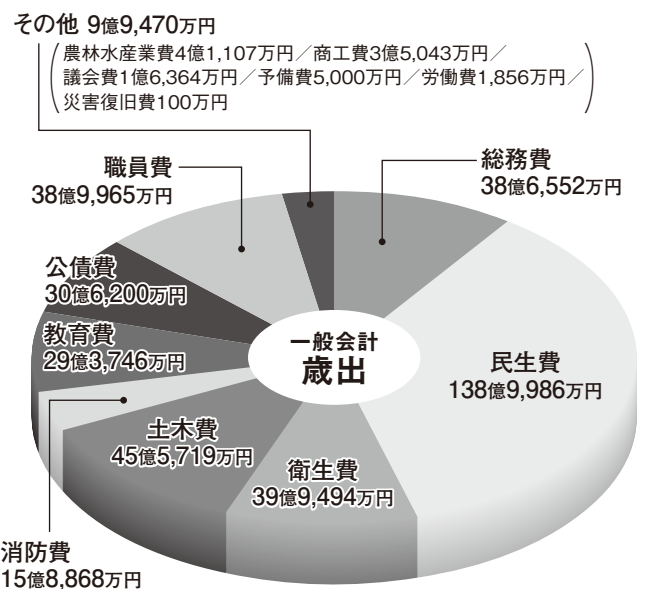
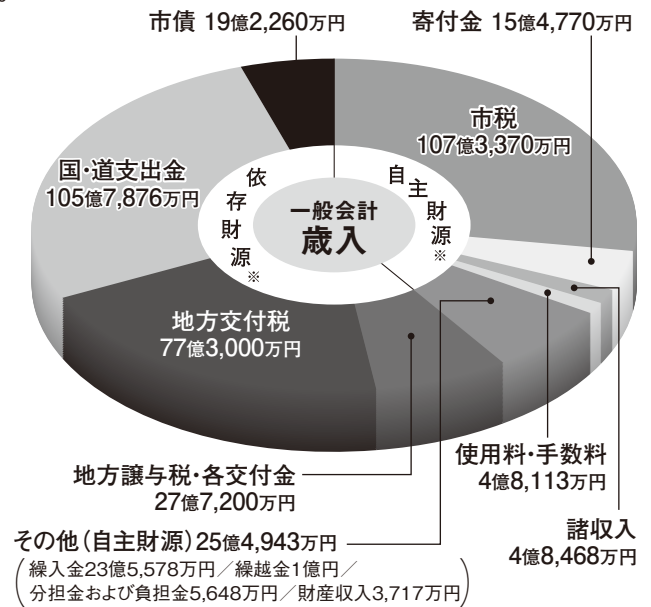

特別会計	国民健康保険	59億8,965万円	介護保険	60億5,561万円
	国民健康保険診療所	1億7,697万円	介護サービス	2億7,785万円
	後期高齢者医療	14億212万円		
企業会計	水道	収益的支出 20億8,937万円	資本的支出	10億8,370万円
	下水道	収益的支出 16億6,833万円	資本的支出	14億4,057万円

予算の情報は、市HP「財政資料室(予算・決算)」でもご覧いただけます



▲市HP

令和7年度 (令和8年3月31日現在) 予算の執行状況

最終的な決算額は、5月31日までの出納整理期間を経て確定します。支出額に対して資金不足が見込まれる際は、一時的に借り入れて対応しています(3月31日現在の一般会計一時借入金残高は0円)。

◎一般会計

歳入歳出予算額	447億9,161万円
執行率(歳入)	83.8%
執行率(歳出)	90.7%

※予算額は繰越事業を含む

◎特別会計

区分	歳入歳出予算額	執行率(歳入)	執行率(歳出)
国民健康保険	60億7,312万円	90.3%	90.5%
国民健康保険診療所	1億7,983万円	67.4%	88.5%
後期高齢者医療	12億3,758万円	98.0%	95.1%
介護保険	58億7,065万円	96.1%	89.1%
介護サービス	2億6,994万円	96.6%	97.7%

◎企業会計

区分	収益的収支		資本的収支	
	収入額	支出額	収入額	支出額
水道※1	19億9,577万円	19億7,437万円	5億1,522万円	10億2,533万円
下水道※2	15億4,237万円	15億3,447万円	3億9,855万円	9億4,705万円

※1 給水人口56,315人/給水戸数27,727戸/有収水量5,128,879m³(いずれも見込み) ※2 水洗化人口54,015人/水洗化世帯数27,162世帯/有収水量4,470,403m³(いずれも見込み)

借入金(市債)の残高

借入金の残高は約444億9,300万円で、令和6年度決算と比較して24億400万円の増となりました。

一般会計 約318億1,600万円

特別会計 約6,300万円

企業会計 約126億1,400万円

Q&A

市民1人当たりの借入金(市債)は、どのくらい?

A 借入金(市債)の残高は令和7年度末で、1人当たり約79万円(一般会計56万円、特別会計・企業会計23万円)で、令和6年度末と比べると、1人当たり約4万円の増となりました。

どうして借入れ(市債発行)をする必要があるの?

A 公共施設の整備・建設など、まちづくり事業には一時的に多額の費用がかかります。この費用を市債の発行で賄い、長期間にわたり計画的に返済をすると、毎年の財政負担を平準化できるだけでなく、今後施設を利用する将来世代にも費用負担をしていただくこととなり、世代間の公平性が保たれます。

こどもまんなかまちづくり



こどもの権利推進事業 516万円

こどもの権利の普及啓発、権利救済、こどもの意見を聴く取り組みを実施します。



小学校給食費負担軽減事業

1億7,910万円

保護者の経済的負担軽減のため、小学校の給食費を無償にします。

- ・こども誰でも通園制度の本格実施
- ・はまます保育園で0歳児からの保育を開始
- ・中学校冷房設備の設置
- ・厚田地域子どもの居場所拠点の整備
- ・浜益ミニ児童館の開設 など

脱炭素で拓く地域創生

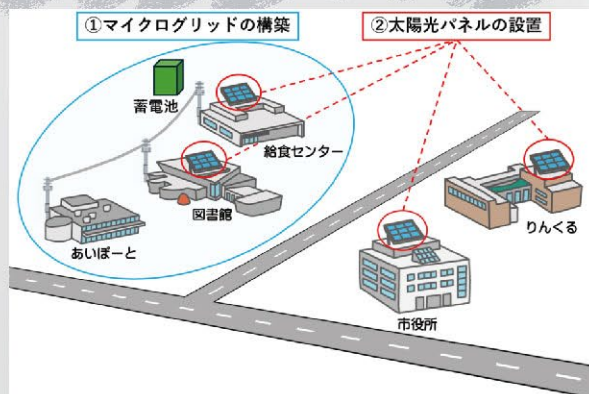

- ・地域企業などの洋上風力発電事業参入を実現するため、企業への情報発信や他市との研究活動の実施
- ・石狩湾新港地域における再エネ地産地活の高度化に向けた基礎調査の実施 など

脱炭素先行地域中心核マイクログリッド構築事業

4億3,145万円

市役所、りんくる、学校給食センター、市民図書館の屋上への太陽光パネル設置と、こども未来館あいぼーと、学校給食センター、市民図書館におけるマイクログリッド(小規模電力網)構築により、電力使用を効率化することで、5施設の電力消費に伴うCO₂排出量を実質ゼロにします。

市の事業

詳細は2ページで紹介しています!
ぜひご応募ください!



フォトコンテストによる地域資源発掘事業 400万円

市の新たな魅力を再発見するため、「石狩市フォトコンテスト」を開催します。

まちの都市価値の共創

- ・まちの魅力を再発見し、シティプロモーションに活用するため、新しい市勢要覧を作成
- ・地域活性化起業人制度を活用し、石狩市をフィールドとするスタートアップの伴走支援を実施
- ・若者の市内への移住を促進するため、新婚世帯の住居費や引っ越し費用などの一部を補助 など

窓口業務の改善を目指して、昨年度に若手職員が実施した「窓口体験調査」の様子



窓口業務改革事業 2,366万円

市役所窓口での手続きをより簡単に、分かりやすくするため、「書かない窓口」を導入します。

自治体DXによる行政サービス改革

- ・放課後児童クラブで、こどもの入退室を管理するシステムを導入
- ・「いしかりっ子の未来応援ギフト」などサービスの対象となる方に、市役所からのプッシュ型通知により個別に案内や給付する仕組みを導入 など



「書かない窓口」で手続きの負担が軽くなるギョ!

次世代へ続く地域社会

- ・がん治療による外見の変化に対応するウィッグ・胸部補整具などの購入費用を助成
- ・市内の各種デマンド交通事業を一体的に行い、交通空白地や交通不便地域における移動手段の確保維持 など

ヒグマ対策事業 1,710万円

市民の安全・安心の確保を図るため、ヒグマの防除・駆除を実施するほか、日常生活圏にヒグマが出没した際の緊急銃猟などを実施します。



まちなかふれあい拠点づくり

基本構想策定事業 1,000万円

本庁舎周辺の活用に向け、新たな市民のふれあいや交流を生み出す「ふれあい拠点施設」としての機能や適切な事業規模などを検討し、基本構想を策定します。



公園整備事業 1億5,700万円

「紅葉山公園」ほか5公園の遊具・公園施設を更新します。

社会インフラの強^{きょう}化^{じん}

- ・屯田・紅葉山通道路新設事業
- ・花畔中央通道路整備事業
- ・ロータリ除雪車増強事業
- ・市民図書館エレベーター改修事業 など

令和8年度
石狩
主な

6月は環境月間!

～「2050年ゼロカーボンシティ」を目指して～

ゼロカーボンシティとは?

2050年までに温室効果ガスの排出量を「実質ゼロ」にすることを目指す自治体のことです。市は再生可能エネルギーの活用や省エネを進めていますが、目標達成には市民の皆さんの「日々の暮らし」における協力が最も重要となります。

クイズ!

身近なアクション「デコ活」で、もっと快適な暮らしへ

二酸化炭素を減らす「豊かな暮らし」の新しいスタイルとして「デコ活」があります。「デコ活」はちょっとした工夫で、我慢せず暮らしがより快適に、家計にもやさしくなる前向きな取り組みです。具体的にはどんなアクションがあるのか、クイズで楽しくチェックしてみましょう!

★正解はこのページの下段にあります!

第1問

夏場、冷蔵庫の設定温度を「強」から「中」に変更した場合、年間で約1,700円の節約になると言われています。さらに消費電力を抑えるためにはどうする?

- A: 冷蔵庫内に保冷剤をたくさん入れて、冷却を補助する
- B: 壁から適切な間隔をあけて設置する
- C: 冷蔵庫のドアにメモや写真を貼らないようにする



第2問

冬の暖房中、エネルギー(熱)を最も消費しているのはどれ?

- A: ドアの間隙
- B: 窓(ガラス・サッシ)
- C: 換気扇・通気口



第3問

電気料金の基本! 最も電力を消費している家電は?

- A: エアコン
- B: 冷蔵庫
- C: 照明器具



メリットいっぱいの「デコ活」がもたらす3つの豊かさ

- お財布が喜ぶ!

省エネはそのまま家計の節約に。最新家電に買い替えると電気代が抑えられ、長く使うほど経済的です。
- 家の中がもっと快適に!

断熱対策などは室内の温度差を少なくし、ヒートショックを防ぐなど、健康を守ることにもつながります。
- 石狩の未来を支える!

エネルギーを賢く活用することが、2050年ゼロカーボンシティ実現への応援につながります。

市役所も排出削減に取り組んでいます!

市では「石狩市地球温暖化対策推進計画」を策定し、公共施設への再エネ導入や、家庭用省エネ機器導入への補助金制度など、ゼロカーボンシティ実現に向けて取り組んでいます。



↑ 地球温暖化対策推進計画



↑ 公共施設23施設は市内で発電された電気を活用しています!

★デコ活クイズの正解

- 第1問 B 側面を壁から数センチ離すだけで、消費電力に大きな差が出ます。※資源エネルギー庁「家庭の省エネ徹底ガイド」より
- 第2問 B 暖房時に失われる熱の約半分以上が「窓」から逃げています。※環境省「冬季の省エネ・節電メニュー」より
- 第3問 A エアコンの設定温度を適正にするだけで、非常に高い節電効果が期待できます。※資源エネルギー庁「省エネポータルサイト」より

石狩市が目指す循環型社会

～「4R」でごみを減らそう～

4Rって何？

ごみを減らすために重要な4つの行動です。右の順番で取り組むと効果的です。

- 1 Refuse(断る) : 不要なものは受け取らない。
- 2 Reduce(減らす) : ごみを出す量を抑える。
- 3 Reuse(再利用) : 繰り返し使う。人に譲る。
- 4 Recycle(再資源化) : 分別して、再び資源として生かす。

パソコンのリサイクル、どうすればいい？

市はリネットジャパンリサイクル(株)と協定を結び、家庭で不用になったパソコンを無料で回収し、リサイクルしています。

小型家電リサイクル法に基づく

パソコンの正しい回収にご協力ください。

【データ消去も安心】
国の認定工場で安全・確実に消去！

パソコン本体を含む回収1回につき
1箱分の回収料金 **無料**

家庭で不用になったパソコンを「ご自宅から**宅配便**による無料回収(最短翌日・希望日時)」しています。利用方法は次のとおりです。



- パソコンを含む1箱分の回収料金・リサイクル料金が**無料**
- 古くても、故障していても「どんなパソコン」でも回収可能
- パソコンと一緒に、周辺機器やその他の小型家電も一緒に回収

【お問合せ】リネットジャパンリサイクル株
☎ : 0570-085-800 10:00～17:00
URL : <https://www.renet.jp>



事業系ごみの減量にご協力をお願いします！

市内の事業系ごみは「紙類」が約75%を占めています。その多くはリサイクルが可能です。分別の徹底や古紙回収の活用で、ごみの減量にご協力をお願いします。

そのほか		
・生ごみ	5.2%	・枝・草・葉 1.3%
・新聞・雑誌・段ボール	4.3%	・たばこ 1.3%
・紙おむつ	2.9%	・その他複合製品 0.5%
・プラスチック製容器包装	2.7%	・革・ゴム製品 0.3%
・布	2.6%	・小型家電など 0.1%
・その他プラスチック	1.5%	・分類不能ごみ 0.1%
・木製品	1.5%	

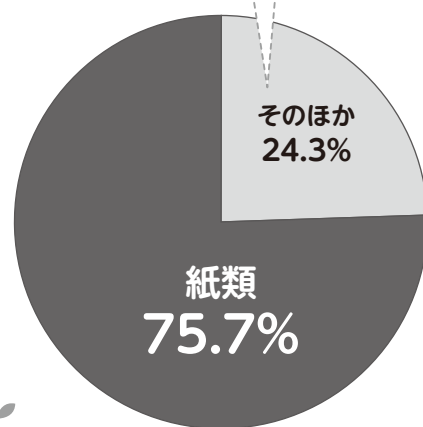

石狩の自然に触れよう! 「石狩いきものWEB」と体験情報

市内の貴重な生きものを動画や写真で楽しめる「石狩いきものWEB」を公開しました。実際に市内で撮影された、普段は見られない生き物の姿をぜひご覧ください。

また、石狩浜海浜植物保護センター(弁天町48・1、火曜休館)では、11/3(火・祝)まで海浜植物を使ったクラフト作りなどが無料で体験できます。この機会に、身近な石狩の自然に触れてみませんか？

☎ 石狩浜海浜植物保護センター ☎60・6107



▲石狩いきものWEB

サブスクの 請求トラブルに必ず注意を！



※サブスク(サブスクリプション)

定額料金を支払うことで、一定期間、商品やサービスを利用できる仕組み。一般的に、一度契約すると解約手続きをしない限り、利用の有無にかかわらず自動的に支払いが続きます

相談事例

サブスク*の「動画配信サービス無料トライアル」に申し込んだが利用せず、入会したことも忘れてしまった。半年後、クレジットカードの利用明細を見ると、月額2,000円が継続して引き落とされていることが判明。慌てて解約し、事業者に返金を求めると「契約期間中の料金は返金できない」と断られた。サービスを全く利用していないので納得ができない。

「お試し期間」「無料期間」の言葉に惑わされない

「〇カ月無料体験」「〇日間無料トライアル」といった表示を見てサービスを試したところ、気づかないうちに有料契約に切り替わり、料金を請求されてしまった、というご相談は少なくありません。

有料サービスへ移行する際、通知が届かない場合もあります。このような意図しない契約トラブルを避けるためにも、契約前には必ず「無料期間はいつまでか」「どうやって解約するのか」を利用規約で確認しましょう。

クレジットカードの明細は毎月チェックしよう！

サブスク契約は、契約したことを忘れて、長期間にわたり料金を支払い続けてしまっていることがあります。

「利用していない」という理由で事業者に返金を求めても、基本的に認められません。意図しない支払いを防ぐため、クレジットカードなどの利用明細は毎月必ず確認しましょう。

こんな事例も!!

プリンターの修理方法を検索し、上位に表示されたサイトをメーカー公式と誤解して相談料500円を支払った。後日、身に覚えのない5,000円の請求が判明。実はお試し後の自動更新で有料会員になる有料質問サイトに登録されていた。



検索結果の上位が必ずしも公式サイトとは限りません。

利用前に必ず運営元を確認しましょう。

また、安易なクレジットカード情報の入力には注意が必要です。「解約方法が分からない」「身に覚えのない請求が届いた」など、不安な時は一人で悩まず、石狩市消費生活センターへご連絡ください。専門の相談員が解決へ向けたアドバイスをします。

石狩市消費生活センター ☎75・2282 市役所1階 平日10時～16時

土・日・祝日は 消費者ホットライン188(局番なし) にご相談を!

働く現場から

昭和鉄工株式会社 機器装置事業部 製造部

けいすけ

須藤圭祐さん (33歳)



ボイラーや暖房、給湯など熱源機器の生産を得意とする昭和鉄工株式会社。同社の札幌工場（新港南）で須藤さんが取り組んでいるのは、パネルヒーターの製造です。

鉄板を切断・穴加工し、プレス機で曲げ、溶接、塗装を施し組み立てます。中でも、須藤さんが最も誇りを持って取り組む作業が「溶接」です。

溶接では、特に失敗したくないという思いが強いです。たとえ10年の経験があっても、3カ月離れたら腕が落ちるシビアな世界。厳しい反面、やればやるほどうまくなるのも確かで、そこがとても面白いです

祖父も父も“ものづくり”の職人だったと語る須藤さん。特に職人氣質である父の存在は大きく、幼い頃から自然と憧れの念を抱くようになったと言います。

中学生の時、父の姿にカッコ良さを感じる一方で、「父を超えたい!」という闘志のようなものが湧いてきました。何でもできる父ですが、唯一、溶接作業はあまり目にしなかったので、自分はこの道を極めようと思ったんです

溶接は、手を動かす速度や電流の強弱など、とりわけ繊細な感覚が求められる作業。修練を重ねて初めて体得できる技ですが、それだけに美しい仕上がりを認められた時の喜びは格別のようなのです。

毎日同じことをしているように見えても、実は状況はいつも違います。微調整しながら、いかに同じ品質のものを作っていくか、そこがこの仕事の醍醐味です。頑張ればその分できることも増えるので、とてもやりがいを感じています

理想は、常に頭の柔らかい職人であること。溶接を極め、父を超えるオールラウンダーを目指し、須藤さんは今日も“ものづくり”に汗を流しています。

今回の「働く現場」

昭和鉄工株式会社
札幌工場

〒新港南1-22-37

☎64・7167



▲HP

福岡市で明治16年創業。草創期に医療器械に始まる「熱」を操る技術が、ボイラーや暖房、給湯機器の製造へと引き継がれています。札幌工場では、主に北海道・東北地域向けのパネルヒーターなどの暖房機器を製造。



石狩市民図書館

1(月)・8(月)・15(月)・
22(月)・26(金)・29(月)

本館(花川北7・1) ☎72・2000

21(日)

第3回 図書館でボードゲーム しちゃだめですか?

▼申込フォーム



本を借りるだけが図書館じゃない! みんなでカードやサイコロを使って遊ぶ「ボードゲーム」を楽しみませんか。

「ルールが難しそう…」なんて心配はいりません! 北海道アナログゲーム教育研究会の講師が、初心者でも分かるように優しく教えてくださいます。

一人でも、友達と一緒にでも大歓迎! 本だけじゃない、新しい図書館の楽しみ方を体験しに来ませんか?

- 対** 小学5・6年生、中学生、高校生
- 時** 10時～12時
- 所** 市民図書館視聴覚ホール(花川北7・1)

- 定** 20人(申込順)
- 申** 2(火) 18時～
18(木)に右上の
申込フォームから



他にも楽しいゲームを
ご用意しています!

当日遊ぶゲーム

それはオレの魚だ!

ペンギンを操作して魚を集める陣取りゲーム。魚をとると足元の氷が消えて移動範囲が狭まります。いかに相手を孤立させ、自分のエリアを確保できるかが勝利の鍵。シンプルながらも熱い駆け引きが楽しめます。

ぬすつとキャット

3～6人で楽しむ心理戦ボードゲーム。プレイヤーは泥棒猫となり、1～6のカードで金庫の宝石を奪い合います。自分と同じ数字が出ると宝石がもらえない「バッティング」のルールが勝負の分かれ目。短時間で熱い読み合いが楽しめます。

開館26周年記念

職員のオススメ本展示

図書館は3(水)で26周年を迎えます。今年は「司書の本棚」を設置します! 3(水)～30(火)



石狩句歌歳時記

俳句
雑踏を吐かせてたす鯉のぼり 赤繁大河

短歌
潮騒を間近に聞きて休みなく 釣本峰雄

百年刻む番屋の時計



本の特集コーナー

- 本館** 2(火)～14(日)
じっくり、のんびりと。
～とっておきの時間の過ごし方～
16(火)～30(火)
より素敵に! 美容テクニック
- 分館** 2(火)～24(水)
花川南: 映画・ドラマ原作の本
八幡: 自然の中で味わう
おいしいお弁当
浜益: 体幹をきたえよう!



市民図書館 HP



市民図書館 PV



Instagram



本館おはなし会

- 日** ① 6(土)・20(土)……びっくりぽこ
13(土)……よみかせ 子っ子の会
28(日)……図書館司書
- ② 27(土)……おとなも絵本を楽しむ会
おおきな木
- 時** ① 11時～11時30分
② 13時30分～14時30分



名作を楽しむ会(DVD上映会)

- 日** 「につぼん百低山 函館山・姫神山」
11(木) 13時～13時50分





大きくなあれ♪いしかりっ子ひろば



はまます 保育園

Smile



浜益学園内にある保育園として、0歳～2歳を対象に家庭的な雰囲気できめ細かな保育を行います。なお、近隣に幼稚園、保育園がないため、3歳以上のお子さんも利用可能です。

第2・4木曜10時～11時30分の子育て支援「ありんこくらぶ」では、親子でリフレッシュできる場も提供しています。

所 浜益50-22 問 ☎79-2264



広々とした遊戯室。
窓からは海も一望♪

Welcome



Happy!



ファミサポ出前こっこひろば



会員交流のひろばです。絵本の読み聞かせやわらわら遊ばせの他たくさんのおもちゃを用意しています。

対 親子 ※当日の会員登録可
日 9 (火) 10時～12時30分
所 樽川南第一会館 (樽川8-2)
問 いしかりファミリー・サポート・センター ☎72-5552



ぽけっとママとあそぼ

木のおもちゃ、おままごと、車、積み木、カプラ、ボードゲーム、工作など赤ちゃんから遊べます。お弁当持参もOK♪ 家族みんなで遊びに来てね!

対 親子 ¥1人200円 (保険代含む)
日 27 (土) 10時30分～15時 問 子育て支援ワークス
所 アートウォーム (花畔1・1) ぽけっとママ ☎090-8636-2004

相談窓口

弁護士無料法律相談

日 3(水)・17(水)13時30分～15時30分
 所 市役所1階 ※電話申込、各4組(申込順)
 問 広聴・市民生活課 ☎72・3191
 ※受付終了時は弁護士会の無料相談を紹介

人権相談

日 16(火)13時30分～16時
 (受付15時30分まで)
 所 市役所4階
 問 広聴・市民生活課 ☎72・3191

行政相談

日 18(木)13時30分～16時
 所 市役所1階
 問 広聴・市民生活課 ☎72・3191

①家庭生活相談 ②女性相談

相談員:北海道家庭生活力カウンセラー
 クラブ石狩地区
 ※お困りの方に生理用品をお渡しします
 日 ①2(火)・9(火)・16(火)・30(火)10時～15時
 ②23(火)13時～15時

所 市役所1階
 問 広聴・市民生活課 ☎72・3227

こどもの権利相談

日 平日 8時45分～17時15分
 所 市役所1階
 問 子ども政策課(こどもの権利調査相談員)
 ☎72・3153(留守番電話あり)

子ども・ひとり親相談

日 平日 9時～17時(受付16時まで)
 所 市役所2階
 問 子ども家庭センター ☎72・3195

特別支援・不登校相談

日 平日 8時45分～17時15分
 問 教育支援課 ☎76・8000

ひきこもりや不登校などに関する相談

日 平日 10時～19時
 問 石狩市ひきこもりサポートセンター
 ☎77・5763

ジョブガイドいしかり

日 平日 9時30分～17時
 就業アドバイザーによる相談は
 月・水・木曜 11時～17時
 (受付16時まで)
 所 市役所2階
 問 ジョブガイドいしかり ☎75・8609

こころの健康相談【予約制】 (精神保健相談)

精神科医師・保健師が相談に応じます。
 ※精神科受診歴がある方は申込時にお知らせください
 日 10(水)13時30分～16時
 所 江別保健所(江別市錦町4・1)
 申 8(月)12時まで(江別保健所)
 ☎011・383・2111

消費生活相談

日 平日 10時～16時
 所 市役所1階
 問 石狩市消費生活センター ☎75・2282

住民よろず相談

日 ①火曜 13時～16時(受付15時まで)
 ②毎月第3木曜 13時～16時
 (受付15時まで)
 所 問 ①りんくる1階 ☎72・8220
 ②厚田保健センター ☎78・2521
 高齢者生活福祉センター
 ☎79・5050

障がいのある方の相談窓口

日 平日①9時～17時 ②10時～19時
 問 ①石狩市相談支援センターぷろっぷ
 ☎72・6137
 ②相談室ヨルド ☎74・9399

65歳以上の高齢者の相談窓口

日 平日 9時～17時
 問 南地域包括支援センター ☎73・2221
 花川中央地域包括支援センター ☎77・6371
 北地域包括支援センター ☎75・6100
 厚田地域包括支援センター ☎78・1030
 浜益地域包括支援センター ☎79・5111

年金相談 ※窓口相談のみ

日 平日 8時30分～17時15分
 毎月第2土曜 9時30分～16時
 所 街角の年金相談センター麻生
 (札幌市北区北38西4)
 申 ☎0570・05・4890(予約専用)

相続・遺言、不動産(空き家問題など)、 その他無料法務相談

日 24(水)13時～15時
 所 花川南コミセン
 問 行政書士池田法務事務所
 ☎72・3558(予約可。平日9時～18時)
 ※生前贈与など税金の相談はできません

ごみ減量のげん太くん 197

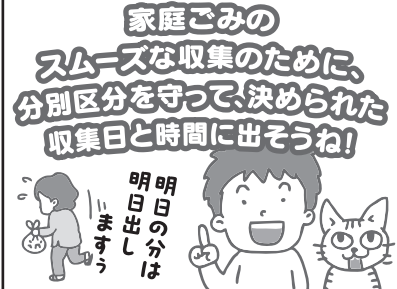

ごみは分別して、決まった収集日に出しましょう

企画 ごみ・リサイクル課

納期限	10(水)	上下水道料金(5月分)
	30(火)	市・道民税・森林環境税(第1期)
国民健康保険税(第1期)		
介護保険料(第1期)		
市営住宅使用料(6月分)		

市税、国民健康保険税、後期高齢者医療保険料

時間外納税相談の予約を、希望日の7日前まで電話またはオンライン手続きサイトで受け付けています。
 ※水曜、土曜、祝日、年末年始除く
 問 納税課 ☎72・3121



▲市HP

Web口座振替受付サービス

これまで必要だった「口座振替依頼書」の提出は不要です。手続方法や利用可能な金融機関・税目などは市HPをご覧ください。



▲市HP

乳幼児の健診・相談コーナー



所 りんくる(花川北6・1) 問 子ども家庭センター ☎72・3116

健診・相談名	対象	日時	持ち物
乳幼児健診	4か月児健診	12(金)13時～14時	・母子健康手帳 ・問診票
	10か月児健診	18(木)13時～14時	
	1歳6か月児健診	17(水)13時～14時	
	3歳児健診	9(火)12時50分～14時	
歯科検診・フッ素塗布	0・1・3歳代	17(水)10時～10時30分	・母子健康手帳
	2・4歳代～就学前まで	17(水)10時30分～11時	・歯ブラシ
乳幼児健康相談	乳幼児	1(月)10時～11時	・母子健康手帳
発達すくすく相談	幼児	24(水)・30(火) 9時30分～15時 ※要申込	

救急当番病院

1(月)~5(金)	内科 18時~23時	幸愷会
6(土)	内科 19時~翌朝7時	幸愷会
7(日)	内科 9時~17時	幸愷会
	内科 19時~翌朝7時	幸愷会
	外科 9時~17時	はまなす
8(月)~12(金)	内科 18時~23時	幸愷会
13(土)	内科 19時~翌朝7時	幸愷会
14(日)	内科 外科 9時~17時	幸愷会
	内科 19時~翌朝7時	幸愷会
15(月)~19(金)	内科 18時~23時	幸愷会
20(土)	内科 19時~翌朝7時	幸愷会
21(日)	内科 外科 9時~17時	はまなす
	内科 19時~翌朝7時	幸愷会
22(月)~26(金)	内科 18時~23時	幸愷会
27(土)	内科 19時~翌朝7時	幸愷会
28(日)	内科 9時~17時	みき内科
	内科 19時~翌朝7時	幸愷会
	外科 9時~17時	幸愷会
29(月)・30(火)	内科 18時~23時	幸愷会

電話で医療機関に確認の上、受診してください。

	石狩幸愷会病院	所 花川北7・2・22	☎71・2855
	はまなす医院	所 花畔4・1・141・1	☎64・6622
	みき内科クリニック	所 花川南7・3・42	☎75・2525

★ 夜間協力病院 月曜~金曜 23時~翌朝7時

	手稲溪仁会病院	所 札幌市手稲区前田1・12・1・40	☎011・681・8111
		※診療費とは別に時間外選定療養費7,700円(税込)がかかります	
	札幌東徳洲会病院	所 札幌市東区北33東14・3・1	☎011・722・1110

感染症の検査(完全予約制)

- 検査項目** ①HIV検査
 ②梅毒検査
 ③肝炎ウイルス検査(B型・C型)
 ④HTLV-1抗体検査
- 日** ①②③17(水) ④17(水)(告知日7/1(水))
- 時** ①②③10時30分~19時(12時~13時除く)
 ④10時30分~16時(12時~13時除く)
- 所 申** 江別保健所(江別市錦町4・1) ☎011・383・3449

☎ 救急・急病 電話相談

救急安心センターさっぽろ

#7119

または ☎011・272・7119

病院へ行く? 救急車を呼ぶ? 迷ったときは
お電話を!

- 24時間365日、看護師が救急医療相談に対応
- 外国語にも対応します:英語・中国語・韓国語・ロシア語・ベトナム語など22カ国語



北海道小児救急電話相談

#8000

または ☎011・232・1599

お子さんが急病で、受診に迷ったときはお電話を!

- 毎日19時~翌朝8時まで対応
- 一般的な対処に関して看護師が相談・助言。
より専門的な知識を要する場合は小児科医が対応(診断・治療は不可)

救急医療情報案内センター

☎0120・20・8699

または ☎011・221・8699

けがや急病などの緊急時に、受診可能な「休日・夜間当番医」などの医療機関情報を24時間体制で提供。

保健師ヘルシーコラム③

☎健康推進課 ☎72・3124

『おとなの健診ガイド』が届いたら

6月1日からいよいよ集団健診とバス送迎健診の予約受け付けが始まります。本紙に折り込んだ『令和8年度おとなの健診ガイド』は、もうご覧いただけましたか?

実は、今回のガイドは「対象者ごとに、受診までの流れをもっと分かりやすく」をテーマにリニューアルしました。お電話で予約される際、このガイドを見ながら詳しく丁寧にのご案内できるよう工夫していますので、まずはぜひ開いてみてください。「今年は何かの健診を受けてみようかな」と思ったらお電話を!

また、平日の日中にお電話が難しい方はWebからも予約できます。こちらさらなる使いやすさを目指して、リニューアルしました! これまではアカウント登録が必要でしたが、本年度からはメールアドレスの認証だけで予約できるようになりましたので、ご活用ください。

健診が市民の皆さんにとって、安心して健やかな毎日の送るための一助となるよう、これから私たち保健師も工夫を重ねて取り組んでまいります。予約をお待ちしておりますね。



市役所からの お知らせ

市役所(花川北6・1・30・2)
りんくる(花川北6・1・41・1)

市長室開放

より良いまちづくりのため市政について市長と語り合いませんか？

日時 11日(木)15時～17時

※1件30分

場所 市役所

申込期限 9日(火)17時15分

申込・問合せ 広聴・市民生活課

☎72・3191

マイナンバーカード

〔休日・夜間交付〕

対象 マイナンバーカード交付通知書・電子証明書発行通知書が届いている方(マイナ免許証の継続利用を希望する方は除く)

※本人確認書類を持参のこと

日時 ①14日(日)9時～12時

②25日(木)17時30分～19時

〔申請受付臨時窓口〕※予約制

写真撮影を行い、オンライン申請手続きをサポートします。

日時 25日(木)17時30分～19時

申込期間 1日(月)～24日(水)

〔共通事項〕

場所 申込 問合せ 市民課(市役所1階1番窓口) ☎72・3165

樹木の剪定にご協力を!

道路に飛び出した枝葉は、通行の妨げになる上、道路照明をさえぎり危険です。安全な通行のため、定期的な剪定をお願いします。なお、枝葉の処分は「みどりのリサイクル」をご利用ください。

問合せ 維持管理課

☎72・6122



みどりのリサイクル

収集日 17日(水)

※8時30分までに「みどりのリサイクル」の看板がある最寄り公園または緑地帯へ

※障がいや高齢などで収集場所に出せない場合は戸別収集

します。「燃やせるごみの日」が

木曜の地区は18日(木)、金曜の地区は19日(金)に出してください。

問合せ ごみ・リサイクル課

☎72・3126

家屋調査にご協力を

本年中に新築・増築した家屋(住宅や車庫など)を対象に、固定資産税を算定するための実地調査を行います。間取りや使用資材などを確認します。調査のために図面などの書類を借用することがありますので、ご協力をお願いします。

問合せ 税務課

☎72・6120



▲日程表

児童手当

支払日 10日(水) ※入金まで数日を要する場合あり

児童を監護しなくなったなど養育状況に変更があった場合は速やかに届け出てください。未提出や遅れた場合は、児童手当の返還を求められることがあります。

問合せ 子育て支援課(市役所1階18番窓口) ☎72・3128

児童手当の現況届

受給資格を公簿などで確認できない方(子と別居している

市民の声を活かす条例 審議会のうごき

公開される審議会などの開催予定は、あい・ボードや市HPなどで都度お知らせしています。議事録は、市情報公開コーナー(市役所1階)と市HPで閲覧できます。

4月の開催状況

☎広聴・市民生活課 ☎72・3191

開催日	名称(担当課)	主な議題	公開区分	傍聴者数
23	厚田地域協議会(厚田支所地域振興課)	会長及び副会長の選任について	公開	0
	浜益地域協議会(浜益支所地域振興課)	浜益地域協議会委員の委嘱について	公開	1
24	障害者総合支援認定審査会(障がい福祉課)	障害者総合支援法に基づく介護給付等申請者の障害支援区分の審査	非公開	—
書面	子ども・子育て会議(子ども政策課)	子どもの訪問看護医療費の無償化について	—	—
—	介護認定審査会(高齢者支援課)	要介護、要支援の審査・判定(4月中6回開催)	非公開	—

など)は現況届の提出が必要で

す。提出が必要な方には送付していますので、30日(火)までに提出してください。未提出の場合、6月分以降の児童手当を受給できません。

大学生年齢で現在在学していないお子さんを含め、3人以上養育している方で、届け出が必要な方には届出書を送付しています。30日(火)までにご提出ください。未提出の場合、6月分以降の児童手当が減額される場合があります。

大学生年齢で現在在学していないお子さんを含め、3人以上養育している方で、新たに児童を監護するようになった方は

届け出が必要です。

問合せ 子育て支援課(市役所1階18番窓口) ☎72・3128

放課後児童クラブ 夏休み一時利用申し込み

対象 小学生

日時 学校夏期休業日8時～18時30分 ※日曜・祝日除く

必要な物 印鑑、就労証明書

※昨年度利用者も要提出

費用 日額300円 ※別途保険料、欠席分は還付不可

そのほか 申込多数時は調整、定員に達しているクラブは申込不可。詳細は市HPを要確認

申込期間 1日(月)～19日(金)

申込・問合せ こども政策課

☎72・3128

(市役所1階18番窓)
☎72・3192



▲市HP



ひとり親世帯向け 所得向上セミナー

ひとり親家庭の保護者を対象に、将来の安定した生活と自立を見据え、今後の働き方について考えるセミナーを開催します(託児あり)。

日時 8月1日(日)13時～15時30分
場所 りんくる2階視聴覚室
講師 (一社)日本シングルマザー支援協会 代表理事
江成道子氏

定員 30人(申込順)
申込期限 7月24日(金)
申込・問合せ 子育て支援課
☎72・3128



▲市HP

6月は食育月間

「食育に関する特集コーナー」を設け、食に関する本やレシピを

展示します。23日(火)はベジエック測定(野菜充実度測定)も!

【展示】

日程 16日(火)～30日(火)

場所 市民図書館(花川北7-1)

【ベジエック測定】

日時 23日(火)

①10時～12時

②13時30分～15時

場所 ①市民図書館(花川北7-1)

②市役所

問合せ 健康推進課

☎72・3124

6月4日～10日は 歯と口の健康週間

歯周病は全身の健康に関わる病気です。いつまでもおいしく食べるために、市の歯科健診でお口の状態をチェックしませんか。歯周病検診と後期高齢者歯科健康診査を実施しています。健康維持にぜひお役立てください。



【歯周病検診】

対象 ①妊娠中の方

②4月1日時点で20・30・40・50・60歳の方

③4月1日時点で70歳の方

費用 ①無料 ②500円

③300円 ※②③市民税非課税世帯・生活保護受給世帯は無料(事前に手続きが必要)

【後期高齢者歯科健康診査】

対象 後期高齢者医療被保険者、75歳以上の生活保護受給世帯の方

費用 300円 ※市民税非課税世帯、75歳以上の生活保護受給世帯は無料(事前に手続きが必要)

問合せ 健康推進課

☎72・3124



▲後期高齢者歯科健康診査

国民年金保険料の 学生納付特例制度

国民年金保険料を納めることが困難な学生が、将来、年金を受け取れなくなることを防ぐための制度です。

【制度のメリット】

○国民年金保険料を納付しなくてもよくなります。

○老齢基礎年金の受給資格期間に算入されます。

【注意点】

将来の国民年金受給額は減額しますが、希望があれば減額分を補充できる追納制度もあります。申請期間は4月～翌年3月までで、毎年申請が必要です。

す(一度承認されると、在学期間中は毎年4月ごろに日本年金機構から届く申請はがきを返送するだけで更新可)。

※本人の所得が一定額以上ある場合や、一部対象外の学校があります。郵送、マイナポータルから申請可

持ち物 本人確認書類、学生証(写し可)または在学証明書

問合せ 市民課(市役所1階8番窓) ☎72・3122

6月1日は人権擁護委員の日

【特設人権相談パネル展】

札幌人権擁護委員協議会石狩部会が人権相談とパネル展を行います。相談は無料、秘密厳守ですので、お気軽にご相談ください。

日時 1日(月)10時～14時

場所 市役所1階ロビー

【人権擁護委員とは】

いじめ、虐待、プライバシーの侵害など、さまざまな人権問題で困っている方の救済と問題解決のために活動しています。市では9人の人権擁護委員が市役所(毎月第3火曜)で人権相談を受け付けているほか、認定こども園や小・中学校、高校などで人権教室を行っています。

※「人権相談」の詳細は16ページ

をご覧ください

問合せ 広聴・市民生活課
☎72・3191

支所の窓口が変わります

住民サービス向上のため、1日(月)から支所の窓口を変更します。お越しの際は、お間違えないようご注意ください。

【厚田支所(厚田45・5)】

厚田総合センター内

から厚田保健センター

内へ移転し、

窓口を集約

します。



問合せ 厚田支所地域振興課
☎78・2011

【浜益支所(浜益2・3)】

事務室を

2階へ集約

します。



問合せ 浜益支所地域振興課
☎79・2111

行政相談

行政への苦情や、制度・手続きに関する相談に応じ、解決のための助言や関係行政機関への通知などを行います。相談は無料、秘密厳守。

日時 毎月第3木曜13時30分～16時 ※詳細は16ページをご覧ください

場所 市役所1階相談室

【行政相談委員】※敬称略

菅野厚、砂子タケ子、井畑定順

問合せ 広聴・市民生活課

☎72・3191

献血にご協力を！

日時 ①7日(日)9時30分～16時

②17日(水)10時30分～11時15分

場所 ①イオンスーパーセンター

石狩緑苑台店・緑苑台中央1-2

②市民図書館(花川北7-1)

問合せ 石狩市献血推進協議会

(福祉総務課内) ☎72・3152

第68回水道週間

水道施設を見学しよう

1日～7日の「水道週間」にあわせて水道への理解と関心を深めていただくため、新港中央配水場を開放します。

対象 市民

日時 1日(月)～5日(金)10時～15時

時 ※10人以上の団体は期間外でも見学可。要申込

場所・問合せ 新港中央配水場

(新港中央1) ☎64・6688

中学校体育連盟競技大会 参加助成事業

中学校体育連盟主催の全国・全道・管内大会に出場する場合、必要経費を補助します。申請は大会ごとに、必ず大会前に行ってください。クラブチームでの申請も可。詳細はお問い合わせください。

対象 市内在住で大会に登録している生徒、引率者

対象経費 大会参加料、交通費、宿泊費など

問合せ 総務企画課

☎72・3169

きらり☆いしかり

親子deいなくとデイ

石狩振興局主催の親子向けイベントです。

対象 未就学児と保護者(一部小学生)

日時 ①8月20日(木)10時～15時30分

②8月30日(日)10時～15時30分

場所 ①北広島団地地域サポーターセンターとも(北広島市緑陽町1-2)

②ふれあいの杜子ども館「ふれっ

こ(樽川4-1)

内容 ダンス体験教室(定員60人)、木育ワークショップ(定員60人)、0歳からのミニコンサート、キッズコーナー、小学生向け野球教室

(①のみ)

※一部事前申込制

申込期限 7月24日(金)

問合せ 石狩振興局社会福祉課

☎011・204・5808

外国人を雇い入れる際は次の3点をご確認ください。

○就労が認められる在留資格であること

○雇入れ・離職の際は、それぞれハローワークに届け出を行うこと

○労働保険・社会保険などの加入をはじめ適正な雇用管理を行うこと

問合せ

旧石狩地域・厚田地域

ハローワーク札幌北

☎011・743・8609

札幌中央労働基準監督署

☎011・737・1191

浜益地域

ハローワーク滝川

☎0125・22・3416

6月は「外国人雇用啓発月間」

外国人を雇い入れる際は次の3点をご確認ください。

○就労が認められる在留資格であること

○雇入れ・離職の際は、それぞれハローワークに届け出を行うこと

○労働保険・社会保険などの加入をはじめ適正な雇用管理を行うこと

問合せ

旧石狩地域・厚田地域

ハローワーク札幌北

☎011・743・8609

札幌中央労働基準監督署

☎011・737・1191

浜益地域

ハローワーク滝川

☎0125・22・3416

滝川労働基準監督署

☎0125・24・7361

6月1日は「電波の日」

総務省では6月1日を「電波の日」、6月10日までを「電波利用環境保護周知啓発強化期間」と定め、電波利用に関するルールの周知・啓発活動を行います。電波に関する困り事や相談はお問い合わせください。

問合せ 総務省北海道総合通信局

☎011・737・0099

※平日8時30分～12時、13時～17時

環境影響評価報告書の公表

銭函風力発電事業(現・リエネ銭函風力発電所)の環境影響評価報告書を公表します。

日時 9日(火)～7月8日(水)9時～17時 ※平日のみ

場所 環境保全課(市役所3階)

問合せ (株)リエネ資産運用本部

アセットマネジメント第一部

担当 井上さん

☎03・6455・3819

(平日9時30分～12時30分、13時30分～18時)

第39号「いしかり暦」

石狩市の歴史をさまざま

視点からたどり紹介する「いしかり暦」の第39号(500円)が発行されました。

販売場所 いしかり砂丘の風資料館(弁天町30・4・道の駅石狩「あいろーど厚田(厚田98・2) 問合せ 石狩市郷土研究会

村山さん ☎72・7489

石狩市行政情報ポータル「いしぽ」

防災情報をはじめとした市からのお知らせが、あなたのスマホに自動で届きます。ぜひアプリをインストールしてご利用ください。

※インストール画面では「ライブビジョン」と表示されます

問合せ DX推進課

☎72・3159

石狩市行政情報ポータル「いしぽ」

4月30日

お知らせ

最新情報

最新情報

林野火災警報が解除されました。

林野火災警報が発令されました。

すべてのお知らせを見る





全ての妊産婦・こども・子育て家庭に寄り添う

こども家庭センター

「子ども相談センター」から
「こども家庭センター」へ!
何が変わったの?

窓口が一つに!

お母さんや赤ちゃんの健康を支える「母子保健担当」と、こどもの発達や生活などの相談を受ける「子ども相談センター」が一つになりました。

切れ目ないサポートへ!

4/1からスタートした「こども家庭センター」は、妊娠期からお子さんの自立までをワンストップでサポートします。

こども家庭センターって、どんなところ?

専門の知識を持つ「保健師」や「家庭児童相談員」などがチームとなり、ご家庭の状況に合わせたオーダーメイドの支援プランを一緒に考えます。



こんな時はご相談ください

- **妊娠・出産の不安**
妊娠中の不安、産後の体調や育児が心配。
- **子育ての困り事**
こどもの発育・発達が気になる、夜泣きが続いてつらい、離乳食を食べてくれない、しつけについて悩んでいるなど。
- **家庭の悩み**
身近に頼れる人がいない、家族のケアで困っている、息抜きの時間がない。
- **ヤングケアラー・虐待防止**
「近所のあの子、大丈夫かな?」という地域からの相談・通報にも迅速に対応し、こどもたちの安全を守ります。
- **ほかにもいろいろ**
ひとり親家庭の相談、ひきこもりに関する相談など。



▲市役所や
りんくるなどで
リーフレットを
配布しています

私たちが大切にしていること

妊娠でお悩みの方、こどもを育てる全ての皆さまへ。一人で悩まず、どうぞお気軽にご相談ください。

「こんなこと、相談してもいいのかな?」と迷う必要はありません。

こども家庭センターは、特別な問題があるときだけでなく、全ての子育て家庭がいつでも相談できる場所です。プライバシーは厳守しますので、安心してお話してください。

こども家庭センター

所 花川北6・1 市役所
時 平日8時45分～17時15分

① 母子保健担当(市役所1階)
☎72・3116

妊娠・出産に関する相談、乳幼児健診、5歳児健康相談、こどもの予防接種、歯科検診 など

② 親子相談担当(市役所2階)
☎72・3195

家庭児童相談(こどもの発達、養育、非行などの相談)、児童虐待相談、ひとり親家庭相談、ヤングケアラー相談、ひきこもり相談など

国民健康保険税のお知らせ

～子ども・子育て支援納付金の新設と課税限度額などの変更～

1 令和8年度から新たに子ども・子育て支援納付金分が課税されます

国は令和5年12月に「こども・子育て支援加速化プラン」を策定し、子育て支援の拡充を実施するための財源として、子ども・子育て支援金制度を創設しました。こどもや子育て世帯を社会全体で支える制度で、国民健康保険や後期高齢者医療制度、被用者保険など全ての医療保険の加入者が保険税(料)と併せて負担する仕組みです。

【新設】令和8年度	所得割率	均等割額※	18歳以上均等割額※	平等割額
子ども・子育て支援納付金分	0.29%	1,000円	100円	1,000円

※18歳未満(18歳に達する日以後、最初の3月31日までの方)の均等割額は全額軽減されます。その分の費用は18歳以上の被保険者の均等割額に上乗せされます

2 課税限度額

令和8年度から課税される国民健康保険税の上限額は次のとおりです。

区分	現行	改正後
医療保険分	65万円	66万円
後期高齢者支援金分	24万円	26万円
介護保険分	17万円	17万円
【新設】子ども・子育て支援納付金分	—	3万円
計	106万円	112万円



3 軽減措置

国民健康保険税は世帯の所得に応じて、7割・5割・2割の軽減措置があります。令和8年度以降、5割・2割の軽減措置の対象となる世帯の所得が引き上げられます。

軽減割合	所得の算定
7割	世帯の所得の合計額が43万円+(給与所得者等の数-1)×10万円以下
5割	世帯の所得の合計額が43万円+(31万円 ※×加入者・特定同一世帯所属者の人数)+(給与所得者等の数-1)×10万円以下 ※令和7年度の30.5万円から改定
2割	世帯の所得の合計額が43万円+(57万円 ※×加入者・特定同一世帯所属者の人数)+(給与所得者等の数-1)×10万円以下 ※令和7年度の56万円から改定

■給与所得者等とは？

次のいずれかに該当する方です。

- ・給与等の収入金額が65万円を超える方
- ・65歳未満で公的年金の収入金額が60万円を超える方
- ・65歳以上で公的年金の収入金額が125万円を超える方

■特定同一世帯所属者とは？

国民健康保険から後期高齢者医療制度に移行した後、継続して同一世帯に属する方です。

65歳以上の方の 介護保険料

令和8年度の決定通知書を6月中旬に送付します。年度の途中で納付方法が納付書・口座振替から年金天引きに変わる場合がありますので、決定通知書をご確認ください。

算定に係る変更点

令和8年4月から第1段階と第2段階、第4段階と第5段階を分ける基準となる金額（年金収入など）が、**80.9万円**から**82.65万円**に変わりました。



令和8年度介護保険料の算定

税制改正により「給与所得控除額」が55万円から65万円に引き上げられたことにより、住民税が非課税になる方がいます。しかし、介護保険事業の運営（歳入歳出のバランス維持）のため、令和8年度の介護保険料の算定では、これまでどおりの控除額で計算します。そのため、住民税が非課税でも、介護保険料の算定では課税とみなす場合があります。

《住民税と介護保険料の違い》

住民税：給与収入103万円まで非課税

介護保険料：これまでどおり、給与収入93万円までを非課税ラインとして計算



▲詳細

介護保険料の減免措置

災害や失業による影響などで保険料を納めることが難しい方は、減免措置を受けられる場合があります。また、次の要件を全て満たす方は、申請により第1段階の金額まで減免されます。詳細はお問い合わせください。

- ① 世帯の年間収入（遺族年金・障害年金など非課税収入を含む）が次の計算式未満
140万円+（世帯員が1人増えるごとに60万円加算）
- ② 世帯の預貯金が次の計算式未満
200万円+（世帯員が1人増えるごとに50万円加算）
- ③ 居住用以外の活用できる資産を所有していない
- ④ 市民税課税者の扶養控除対象となっていない
- ⑤ 過去の介護保険料に未納がない

一人一人が輝くまちづくりを推進！ 石狩市市民共同参画計画がスタートします

市では、性別にかかわらず、誰もが個性と能力を十分に発揮できる「共同参画社会」の実現を目指し、これまでの「男女共同参画計画」を改め、令和8年度から「市民共同参画計画」として新たにスタートします。3つの目標を掲げ、誰もが自分らしく暮らせる社会の実現を推進します。

問合せ 広聴・市民生活課 ☎72・3191

詳細▶



3つの基本目標

①意識づくり

人権尊重や性別にとらわれない平等の意識を高められるよう、さまざまな手法を用いた広報・啓発活動を行うとともに、こどもの理解促進を図ります。

②あらゆる分野での共同参画の推進

性別にかかわらず誰もが社会で活躍できる環境を目指し、多様な働き方や女性活躍を推進します。ハラスメントなどの実態調査や情報提供を通じ、仕事と生活が両立できるワーク・ライフ・バランスの実現に取り組みます。

③安心して暮らせる社会へ

配偶者などからの暴力やハラスメントの未然防止・早期発見に努め、困難を抱える人の自立を支援します。また、性の多様性についても正しい情報提供を行い、誰もが安心して暮らせる社会を目指します。

特集展示・パネル展

6/23～29の「男女共同参画週間」に合わせ、本計画の内容や相談窓口、性の多様性、パートナーシップ宣誓制度などを分かりやすく紹介しますので、ぜひお立ち寄りください。

日時・場所

特集展示：24(水)～28(日) 市民図書館(花川北7・1)
パネル展：24(水)～29(月) 市役所1階ロビー(花川北6・1)

ひきこもりや不登校などで苦しいときは 石狩市ひきこもりサポートセンター(相談室まるしえ)へ

おおむね小学生から64歳までの不登校・ひきこもりに関する相談を受け付けています。本人のほか、家族からの相談にも対応しています。

どうやって 利用するの？

- 相談は無料です(居場所活動は数百円程度かかります)。
- 今苦しい中にいる方も、どうしたらいいかわからないという方も、そのままの気持ちで来てください。
- 当事者の方が集まる居場所や就労の準備ができるカフェもあります。
- 電話または右の問合せフォームからご連絡ください。
なお、相談は来所だけでなく、訪問にも対応しています。

場所・問合せ

石狩市ひきこもりサポートセンター
(花川北3・3・1)

☎77・5763

※平日10時～19時

✉home@germer-marche.jp

問合せ
フォーム▶



こんな活動もやっています！

■中高年のひきこもり相談

仕事を辞めてしばらく家にいる、家の手伝いをしていても社会的な場に出るのは怖い、親がいなくなった後の生活が心配など…。最初の相談はご家族から、という場合がほとんどです。まずはご家族がお話しに来ませんか？ お子さんの将来について、一緒に考えていきましょう。

対象 40歳～64歳までの当事者や
家族

■不登校・ひきこもり相談会

支援経験の豊富な相談員が、研修や個別相談を行います。※予約不要

対象 不登校・ひきこもり当事者や家族

日時 7/2(木) 15時30分～17時30分

場所 花川北コミセン(花川北3・2)

◎まるしえ講座『アニメにみる現在の若者の生きづらさ』も同日開催！

時間 18時～19時30分

講師 札幌学院大学 村澤和多里氏

■学習室ペパン

「分からないことを教えてほしい」「家で勉強に取り組むのが難しい」「学校をお休みしていて学習が不安」というお子さんの学習をサポートします。一緒に勉強しませんか？

対象 小学生～高校生

日時 毎週月曜・水曜16時～18時

毎週金曜16時～17時

場所 Cafeまるくる(石狩市ひきこもりサポートセンター内)

募集

浜益温泉入浴送迎

対象 70歳以上の市民(厚田・浜益地域の方除く)
日時 7/16(木)9時～17時
場所 浜益温泉(浜益実田254・4)
持ち物 入浴セット、昼食、飲み物
定員 40人(申込多数時抽選)
費用 入浴料金250円
そのほか 事前申込制。バスの乗車場所は当選後にお知らせ
申込期間 1(月)～8(月)
申込・問合せ 高齢者支援課 ☎72・7014

市営・単身者住宅入居者

市営住宅 若葉団地(1戸、3LDK・浜益群別)、新別狩東団地(1戸、2LDK・厚田別狩)
単身者住宅 シーサイドもうらい98(1戸、1LDK・厚田望来)
案内配布 1(月)～
申込期間 5(金)～9(月)
 ※厚田地域に随時募集中の団地あり。厚田地域のみ単身者住宅もあり。詳細は問合せ
申込・問合せ 建築住宅課 ☎72・3144

会員募集

【さわやか体操 もみじ】
内容 腰痛体操やストレッチ
対象 女性
日時 毎週金曜13時30分～15時
場所 市公民館(花川北3・3 学び交流センター)
費用 月2,000円
申込・問合せ 佐藤さん ☎74・1758

市営墓地

募集区画 花畔墓地(2区画)、親船墓地(2区画)、生振墓地(2区画)、樽川墓地(2区画)、八幡墓地(2区画)
対象
 ○市内在住で、引き続き1年以上住所を有する世帯主
 ○現在、納骨するお骨があること
 ※1世帯1区画(6㎡)
費用 墓地使用料36,000円
 管理料39,600円(共に永代)
申込方法 本籍地・続柄を記載の住民票、火葬・埋葬許可証または寺院などが発行する収蔵証明書を持参。後日実施の抽選会で決定
申込期間 1(月)～15(月)の平日
申込・問合せ 環境保全課(花川北6・1 市役所3階) ☎72・3240

自衛官

種目 ①2等陸・海・空士(任期制自衛官)
 ②一般曹候補生
 ③航空学生
 ④予備自衛官補(一般・技能)
応募資格 ①②採用予定月の1日現在、18歳以上33歳未満の方
 ③18歳以上24歳未満の高卒(見込み含む)または高専3年次修了(見込み含む)の方
 ④一般:18歳以上52歳未満の方
 技能:18歳以上(資格により上限年齢53歳～55歳未満)で国家資格などを有する方
そのほか 自衛官等個別説明会を希望に合わせて実施。要問合せ
申込期間 ①7/1(水)～9/7(月)②7/1(水)～9/1(火)③7/1(水)～8/26(水)④9/10(木)まで
申込・問合せ 自衛隊札幌地方協力本部江別地域事務所 ☎011・383・8955 ※平日9時～17時

いしかり! 未来へつなぐソーランプロジェクト

石狩カムチェブ祭り(8/22・23開催)と石狩さけまつり(9/26・27開催)でいしかりシャケサンパを踊ります(市制施行30周年&石狩流星海結成30周年記念事業)。
対象 市内の小学校と義務教育学校(前期課程)の児童
日程 6月中旬より週1～2回(予定)
練習場所 花川北コミセン(花川北3・2)、花川南コミセン(花川南6・5)、市公民館(花川北3・3 学び交流センター)
講師 YOSAKOIソーランチーム石狩流星海のメンバー
持ち物 運動靴、飲み物(祭りの衣装は用意します)
定員 30人
費用 1人1,000円(スポーツ傷害保険、練習場所費用)
申込期限 15(月)
問合せ 実行委員会(石狩流星海 代表)五十嵐さん ☎080・1889・3252 ▲申込フォーム



▲サマージャンボ宝くじの収益金は、市町村の明るく住みよいまちづくり に活用されています

花壇コンクール

対象 花いっぱい運動参加団体
申込方法 1(月)～12(金)までに事務局にある申込書を提出
審査 7月上旬予定
申込・問合せ 花と緑の協議会事務局(花川北6・1 市役所2階 都市整備課内) ☎72・3671

市民後見人養成講座

認知症や障がいなどによって判断能力が低下した方を支える市民後見人を育成します。受講後は石狩市成年後見センターと連携し、地域で後見活動を行います。皆さんの力で地域福祉を支えていきませんか?

対象 市内で活動でき、受講後に市民後見人などを中心に活動する意向があり、かつ車の運転ができる方
定員 30人(申込多数時抽選)
そのほか 受講確定後、事前課題あり。手話通訳者、要約筆記、車いすスペースが必要な方は申込時にお伝えください

申込方法 1(月)～7/15(水)までに電話、ファクス、申込フォームから
申込・問合せ 石狩市成年後見センター ☎72・2941 ☎72・8121



▲申込フォーム

日程	時間	場所	内容
8/20(木)	10時～17時	りんくる (花川北6・1) 3階視聴覚室	市民後見概論、成年後見制度概論 ^{ほか}
8/21(金)	9時30分～17時40分		任意後見制度、家庭裁判所について ^{ほか}
8/22(土)	9時30分～14時30分		障がいの理解、認知症サポーター養成講座
9/4(金)	9時20分～14時40分		対人援助、後見サポーターズの活動 ^{ほか}
9/5(土)	10時30分～16時10分		権利擁護業務、演習課題 ^{ほか}

8月号の原稿締切日は30(火)です

原稿(イベントカレンダー・会員募集)の様式は、市HP・秘書広報課・各支所・市公民館で入手できます。

申込方法

秘書広報課へ持参(開庁日)・郵送(必着)・ファクス・メールのいずれか
 ※1 宛先は裏表紙をご覧ください
 ※2 掲載基準を確認の上、ご提出ください ▲掲載基準



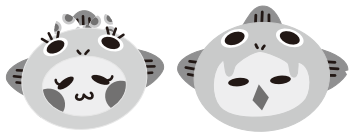

イベントカレンダー

児童館の
開館日などは
こちらで
チェック!



11(木)

いしかり認知症の人を介護する 家族のつどい

認知症の人を介護する者同士が介護の悩みや不安を語り合い、ほんの少し息抜きができる場です。経験者の参加も歓迎!

時間 13時30分~15時

場所 花川北コミセン(花川北3-2)

そのほか 一緒にご参加の認知症の方は、研修を受けたボランティアがサポートします

協力 石狩市キャラバンメイト、石狩市認知症ボランティア「みなみな」、地域包括ケア課

申込・問合せ 石狩市認知症地域支援推進員 木元さん ☎080-3230-9008

12(金)

花川オペラシアター バーバー「ヴァネッサ」

初心者でもリラックスして楽しめる、解説付きオペラ鑑賞会。今回はスリラーオペラとも言われるアメリカオペラの逸品です。

時間 13時~16時30分

場所 花川北コミセン(花川北3-2)

講師 バリトン歌手 今野博之氏

持ち物 筆記用具

定員 25人

費用 1,000円、学生100円(受講料、資料代、ドリンク・お菓子代含む)

申込・問合せ Arts@Local 今野さん ☎090-9529-1581

15(月)

石狩市シルバー人材センター入会希望者向け 家庭菜園講習

家庭菜園の基礎や季節野菜の育て方のコツを学び、プランター作りをします。

対象 当センターで就業を希望する、市内在住の60歳以上の方

時間 9時30分~11時30分 定員 10人

場所 石狩市シルバーサンワークプラザ(新港南1-22)

講師 元有機農家の方 持ち物 筆記用具

そのほか 作業しやすい服装でお越しください
申込期限 12(金)

申込・問合せ (公社)石狩市シルバー人材センター ☎64-7771

16(火)

成人健康相談

生活習慣病の予防・改善、禁煙など健康に関する相談に保健師・栄養士が応じます。ベジチェック測定(推定野菜摂取量測定)もできます。

時間 10時~11時

場所 りんくる(花川北6-1)

申込期限 12(金)

申込・問合せ 健康推進課 ☎72-3124



▲申込フォーム

10(水)

包丁とぎ講座

家庭で切れなくなった包丁を研ぎましょう。

時間 9時30分~11時

場所 花川南コミセン(花川南6-5)

持ち物 包丁(3丁まで)、タオル

定員 5人(申込順) 費用 800円

申込期間 2(火)9時~

申込・問合せ リサイクルプラザ(新港南1-22) ☎64-3196

10(水)

手話カフェ

ろう者とふれあひながら、手話でのおしゃべりを体験できます。市内在住のろう者も、ぜひ遊びに来てください。

時間 10時~11時

場所 市役所1階喫茶コーナー(花川北6-1)

問合せ 北海道手話通訳問題研究会道央支部 石狩班 大室さん ☎090-5225-1551

①10(水) ②23(火)

石狩市シルバー人材センター 入会説明会

シルバー人材センターの活動や就業内容を紹介し、希望者には入会相談を行います。

対象 市内在住の60歳以上の方

時間 14時~16時 定員 各10人

場所 ①花川北コミセン(花川北3-2)

②花川南コミセン(花川南6-5)

申込期限 ①9(火) ②22(月)

申込・問合せ (公社)石狩市シルバー人材センター ☎64-7771

11(木)

アクティブライフ連続講座④

正しい動きが分かると体が変わる 大人のためのラジオ体操

ラジオ体操は無理なく全身を動かせる大人世代にぴったりの健康体操です。

時間 13時30分~15時 定員 20人(申込順)

場所 花川北コミセン(花川北3-2)

講師 スポーツ健康課職員

持ち物 上靴、飲み物 費用 500円

申込・問合せ 市民活動情報センター「ぼぼらーと」(花川北3-2 花川北コミセン内) ☎77-7070

※日曜・祝日、第2・第4月曜休館

11(木)

まるカフェ地域学習会 「地域で助け合ってくらす」

石狩市子ども家庭センターの宮森明美さんに「地域の中で助け合ってくらす」をテーマにお話しいただき、その後参加者で交流します。

時間 13時30分~15時30分

場所 カフェまるくる(花川北3-3 旧紅葉山小教員住宅)

費用 ワンドリンクオーダーにご協力ください

申込・問合せ NPO法人ジェルメ・まるしえ ☎77-5763

1(月)ほか ※①②③各2回

ふまねつと健康教室

網を踏まず手拍子でステップ運動。交流も楽しめます。底が平らな上靴をご持参ください。

①日時 1(月)・15(月) 10時30分~12時

場所 花川南会館(花川南6-1)

費用 月2回500円

問合せ 斉藤さん ☎090-5957-5188

②日時 5(金)・19(金) 10時30分~11時30分

場所 UR集会所(花川北3-3 花川中央団地)

費用 1回100円

問合せ 梶下さん ☎080-5725-6354

③日時 11(木)・25(木) 10時30分~12時

場所 市公民館(花川北3-3 学び交流センター)

費用 月2回500円

問合せ 大瀬さん ☎090-6990-1782

6(土)

第19回 ガーデニング講習会

時間 10時~(2時間程度)

集合場所 紅葉山公園管理棟前(花川北2-3)

持ち物 シャベル、汚れてもいい服装

定員 20人程度

そのほか 小雨決行、雨天中止

申込・問合せ 石狩総合管理協同組合

☎76-2233 ※平日9時~17時

6(土)・13(土)・20(土)・27(土)

FunFunマナビーバ ~みんなで勉強しよう~

ひとりで勉強しないでここに来て一緒に勉強しませんか。大学生スタッフが勉強を教えてください。

対象 小学3年生~中学3年生

時間 10時~15時(都合の良い時間に来てください)

場所 ども未来館あいぽーと(花川北7-1)

持ち物 解けない宿題など勉強したい物

問合せ NPO法人ども・コムステーション・いしかり 伊藤さん ☎080-5838-8914

9(火)・23(火)

ひろくると一緒に歌おう! 花川うたごえサロン

プロのオペラ歌手・ピアニストと一緒に季節の愛唱歌を歌いましょう!

時間 13時~14時30分

場所 市公民館(花川北3-3 学び交流センター)

定員 各30人

費用 1,000円、学生以下100円(歌集代、ドリンク・お菓子代含む)

申込・問合せ Arts@Local 今野さん

☎090-9529-1581

支所の行事

厚田地域

厚田支所市民福祉課
☎78・1033
※費用は要問合せ

脳の健康教室

4(木)・11(木)・18(木)・25(木)
13時30分～15時30分
厚田保健センター

いきいきリハビリ 厚みの会

16(火) 13時30分～15時15分
厚田保健センター

いきいきリハビリ 望の会

17(水) 10時15分～14時
望来コミセン「みなくる」

いきいきリハビリ 虹の会

24(水) 10時30分～11時45分
虹が原会館

転倒予防教室

29(月)
9時10分～10時20分 厚田保健センター
10時50分～12時 虹が原会館

浜益地域

浜益支所市民福祉課
☎79・2112
※費用は要問合せ

いきいき楽習

3(水)・10(水)・17(水)・24(水)
13時～16時 浜益支所

生きがいづくり学園 運動会

5(金) 10時～15時 浜益コミセン「きらり」

リハビリ教室

9(火)・23(火) 10時～12時 浜益支所

緑ジョイクラブ(川・柏・実)

11(木) 10時～11時30分 浜益支所

悠々サロン

12(金) 9時30分～11時30分 浜益支所

緑ジョイクラブ(浜・群・幌)

16(火) 10時～11時30分 浜益支所

緑ジョイクラブ(毘砂別)

25(木) 10時～11時30分
毘砂別会館

はつらつ運動教室

25(木) 13時30分～15時30分
浜益コミセン「きらり」

健康測定会

26(金) 14時～16時
浜益コミセン「きらり」

22(月)

廃材木工講座 野菜ボックス

廃材で野菜ボックス(幅50cm×奥行40cm×高さ30cm)を作ります。

時間 9時30分～12時 定員 5人(申込順)

費用 1,100円

申込期間 2(火) 9時～

場所・申込・問合せ リサイクルプラザ(新港南1・22) ☎64・3196

23(火)

「ゆめのほitori」無料上映会

認知症グループホーム福寿荘が舞台のドキュメンタリー映画を無料上映します。当日は伊勢監督も登壇します。

時間 10時～ 定員 100人

場所 りんくる2階交流活動室(花川北6・1)

問合せ 石狩市認知症地域支援推進員

木元さん ☎080・3230・9008

①23(火) ②30(火)



いしかり市民カレッジ 主催講座5

半導体とは、どういうものか?

内容 ①半導体とは、どこで、どのように使われているのか?

②半導体製造の加工技術を化学から見て

時間 10時30分～12時

場所 花川北コミセン(花川北3・2)

講師 ①北海道大学大学院情報科学研究科ナノエレクトロニクス研究室教授 末岡和久氏

②北海道大学大学院工学研究院応用化学部門固体反応化学研究室教授 島田敏宏氏

費用 1回一般700円

カレッジ生500円

申込期限 9(火)

申込・問合せ いしかり市民カレッジ運営委員会事務局(社会教育課内) ☎74・2249



▲申込フォーム

24(水)

廃材木工講座 二人掛けベンチ

廃材で二人掛けベンチ(幅85cm×奥行40cm×高さ42cm)を作ります。

時間 9時30分～12時

定員 5人(申込順) 費用 2,300円

申込期間 2(火) 9時～

場所・申込・問合せ リサイクルプラザ(新港南1・22) ☎64・3196

24(水)

消費生活センターバス研修

北ガスの石狩LNG基地と雪印メグミルク工場、学校給食センターの見学を通して、身近な暮らしの問題について一緒に考えましょう。

対象 市民(全行程参加できる方)

時間 9時40分～15時40分

集合場所 市役所1階17番窓口(花川北6・1)

講師 石狩市消費生活相談員ほか

定員 28人(申込順)

費用 497円(給食試食代)

申込期間 1(月)～8(月)

申込・問合せ 広聴・市民生活課 ☎72・3191

☒s-seikatsu@city.ishikari.hokkaido.jp

16(火)～28(日)

渋井一夫没後30年回顧展「石狩の四季」

浜辺の画家・故渋井一夫画伯による風景画のほか、多彩な絵画を紹介します。

時間 10時～18時(火・水曜20時、土・日曜17時まで)

場所 市民図書館(花川北7・1)

問合せ いしかり砂丘の風資料館 ☎62・3711

※火曜休館

19(金)

第3回 いしかりウオー⁹の日イベント

バスで百合が原公園に行き、園内2kmのウォーキング! その後、施設見学など自由時間を楽しみます。※荒天中止

時間 9時30分～12時10分

(受付9時15分～9時30分)

集合場所 りんくる1階ロビー

(花川北6・1)

持ち物 飲み物、タオル、ポイントカード、本人確認書類(保険証、運転免許証など)、障がいのある方は障害者手帳

定員 25人(申込順) 費用 施設見学は各自払い

申込方法 1(月)～15(月)までに申込フォームから

申込・問合せ スポーツ健康課 ☎72・6123



▲申込フォーム

20(土)

茶話会「くらしを見直す いどばた会議」

地域の自然、人とのつながり、子どもたちの健康、弱いものをいたわる気持ち…。ちょっと立ち止まっておしゃべりしましょう。

時間 13時30分～15時30分

場所 市公民館(花川北3・3 学び交流センター)

費用 500円(資料代・会場費)

問合せ 住みよい石狩の会 ☎090・6992・2538

21(日)

JAF公認ラリー競技会 EZO SUMMER RALLY 2026

八幡コミセンを起・終点に一般公道を移動しながら林道での走行タイムを競う約163kmにわたるラリー競技会。スタート・ゴールを見学しませんか。※林道走行中の見学は不可

時間 9時～16時 ※10時から1分間隔でスタート、16時ごろゴール予定

場所 八幡コミセン(八幡2・332)

問合せ モータースポーツクラブ・エゾ事務局 ☎050・1724・6572

21(日)

第10回 石狩手話フェスタ2026

「みんなで手話でつながろう」をテーマに開催します。手話の関係団体による手話体験ブースや〇×クイズ、スタンプラリーなど盛りだくさん! みんなで「365日の紙飛行機」を手話で歌う体験も♪

時間 13時～16時(開場12時30分)

場所 花川北コミセン(花川北3・2)

問合せ 石狩手話フェスタ実行委員会(障がい福祉課内) ☎72・3194 ☒75・2270

☒syougais@city.ishikari.hokkaido.jp

ソフトボール大会情報

所 スポーツ広場(花畔337・3)

問 スポーツ健康課 ☎72・6123

13(土)・14(日)

第78回高等学校女子ソフトボール選手権大会
北海道予選会

21(日)

第30回石狩市民スポーツ大会
春季ソフトボール大会

7/6(月)ほか

はじめてのスイミング教室

内容 レベル別の水泳指導

①厚田コース ②水慣れコース

日程 ①7/6(月)～10(金)

②1部:7/13(月)～17(金)

2部:7/21(火)～24(金)、27(月)

時間 16時～17時

対象 小学1～3年生

場所 ①厚田学園(厚田171-1)

②B&G海洋センター(花畔337-4)

持ち物 水着、水泳帽、ゴーグル、バスタオル

定員 各30人

費用 3,000円

申込期限 ①26(金)

②1部:7/3(金)、2部:7/10(金)

申込・問合せ (公財)石狩市スポーツ協会

☎64-1220



▲申込フォーム

7/7(火)・21(火)

文化講座 遊び心いっぱいの筆ペン教室

～みんな違って、みんないい～

時間 13時30分～15時30分

場所 市公民館(花川北3-3 学び交流センター)

講師 己書札幌由美道場 安井由美子氏

定員 20人

費用 500円(2回分)

申込期限 19(金)

申込・問合せ NPO法人石狩市文化協会

☎☎75-1288

①7/8(水) ②7/15(水)

文化講座 たのしい茶の湯

茶道を身近なものに。初心者大歓迎!

時間 ①13時30分～15時30分

②10時～12時

場所 市公民館(花川北3-3 学び交流センター)

講師 武者小路千家石狩教室

定員 10人(申込順)

費用 500円

申込期限 19(金)

申込・問合せ NPO法人石狩市文化協会

☎☎75-1288

①7/11(土) ②7/25(土)

いしかり市民カレッジ 主催講座6

石狩歴史散歩

～新港・花畔・樽川・花川地区を巡る～

住んでいても知る機会の少ない石狩の歴史を学びませんか。

内容 ①新港・花畔・樽川地区を巡る

②花川南・北地区を巡る

時間 9時～12時30分

集合場所 市民図書館(花川北7-1)

講師 石狩市郷土研究会事務局次長 安田秀司氏

費用 1回一般1,200円・カレッジ生1,000円

申込期限 26(金)

申込・問合せ いしかり市民カレッジ運営委員会事務局(社会教育課内) ☎74-2249



▲申込フォーム

①30(火) ②7/24(金)

大人のプレミアム食育講座(個人向け)

学校給食から学ぶ、献立の立て方

①計算編 ②実践編

内容 給食センターの紹介、給食試食、食育講話

①栄養価の計算方法について

②食品カードを使った献立の作り方について

時間 10時30分～12時

講師 市栄養士 定員 各15人

持ち物 筆記用具、計算機(携帯電話も可)

費用 497円 ※①25(木)、②7/21(火)以降の

取り消しは給食試食代がかかります

そのほか 1日だけの受講可。5人以上のグルー

プ団体は別日程で実施可、希望者は要連絡

申込期限 ①16(火) ②7/9(木)

場所・申込・問合せ 学校給食センター(花川北7-1) ☎62-8015

7/1～8/12の毎週水曜

初心者スポーツ教室 水泳

対象 小学生以上 定員 30人(申込順)

時間 18時30分～19時30分

場所 B&G海洋センター(花畔337-4)

持ち物 水着、水泳帽、ゴーグル、バスタオル

費用 1回500円(高校生以上は別途入館料)

そのほか 水温28度以下は中止の場合あり

申込・問合せ 石狩市水泳協会 白岩さん

☎090-9523-7126 ☎☎74-2424

7/4(土)

濃屋山道トレッキング

【①ロングコース】

内容 約11km、所要時間5～6時間

対象 登山・トレッキングの経験者で、4/1現在80歳未満の方

【②ショートコース】

内容 約5.2km、所要時間約3時間

対象 登山・トレッキングの経験者

【共通事項】

時間 9時～15時 ※②は12時ごろ下山、解散

集合場所 8時までにりんくる(花川北6-1)

※バス送迎

持ち物 トレッキング用装備一式、マイナ保険証(健康保険証)、飲み物、行動食、昼食、携帯トイレ

定員 30人(申込順)

そのほか 一部険しい山道あり ※荒天中止

申込方法 1(月)～12(金)まで電話

または申込フォームから

申込・問合せ スポーツ健康課

☎72-6123



▲申込フォーム

①7/4(土) ②7/5(日)

石狩市公民館夏まつり

①前夜祭は歌とギターによるライブ、②本祭は団体によるステージ発表と作品展示を行います。いしかり手打ちそば同好会やキッチンカーの出店も予定!

時間 ①17時～19時 ②10時～15時

場所 市公民館(花川北3-3 学び交流センター)

問合せ 社会教育課 ☎72-3173

26(金)～7/10(金)

手作り絵本サークル HOHOEMI 作品展示会

市内で活動中の手作り絵本サークルHOHOEMIさんのすてきな作品を、ぜひお手に取ってご覧ください。

時間 10時～17時

場所・問合せ 市民活動情報センター「ぼぼらーと」(花川北3-2 花川北コミセン内)

☎77-7070 ※日曜・祝日、第2・第4月曜休館

27(土)

ハマナスStudy ツアー 除草植物で穂のリースをつくる

観察園での自然ガイド、ハマナス再生園での除草作業、刈り取った植物の穂を使ったリースづくりをして、石狩市の自然や生物多様性の保全について学びます。

時間 10時～12時

持ち物 園芸用作業手袋、肌が出ない服装、汗拭きタオル、帽子、飲み物など

定員 10人 費用 500円

申込期限 24(水)

申込先 (同)いしかり植物ラボ

☎050-3698-6706

場所・問合せ 石狩湾浜植物保護センター

(弁天町48-1) ☎60-6107 ※火曜休館、閉館時は自然保護課 ☎72-3269



▲申込フォーム

27(土)

洋上風力発電学習会

北海道における洋上風力発電と漁業への影響

時間 13時30分～16時

場所 花川北コミセン(花川北3-2)

講師 北海道機船漁業協同組合連合会 常務理事 原口聖二氏

費用 500円

問合せ 石狩湾岸の風力発電を考える石狩市民の会 岡本さん ☎☎74-0901

27(土)

ひろくるマンズリーコンサート

オペラ歌手とピアニストの夫婦デュオ「ひろくる」によるコンサート。今回は「日本うた紀行～関東編～」。

時間 15時～16時15分 定員 50人

場所 市公民館(花川北3-3 学び交流センター)

費用 1,000円(全席自由)、学生以下100円(お菓子代含む)

申込・問合せ Arts@Local 今野さん

☎090-9529-1581

28(日)

屋外ZUMBA®体験会

軽快な音楽で開放的に踊りましょう♪

※雨天中止

対象 小学生以下は保護者同伴

時間 10時～11時

場所 サスイシリの森(花川北7-2)

講師 斉藤明美氏

持ち物 飲み物、タオル、動きやすい靴

定員 20人程度 費用 500円

申込・問合せ 斉藤さん ☎080-4045-6692

①7/27(月)または7/28(火)②7/29(水)

マリンスポーツ教室

カヌー、SUPなどマリンスポーツを通じた自然体験教室です。*荒天中止

内容 ①事前研修 ②体験研修

対象 小学4~6年生

時間 ①12時30分~14時30分 ②7時~17時

場所 ①B&G海洋センター(花畔337-4)

②滝川市B&G海洋センター

(滝川市西滝川10)

定員 50人(申込順)

費用 3,000円(保険料含む)

申込期限 7/6(月)

申込・問合せ (公財)石狩市スポーツ協会

☎64-1220



▲申込フォーム

7/19(日)

石狩ピアノサークルプロデュース ~音楽家の演奏を聴いてみようシリーズ3 ワン Harmony Concert in 石狩

ピアニスト菊地玲子さんと、韓国から声楽家チョン・ソダムさんをお迎えします。石狩エンジェル・クリア少年少女合唱団とのコラボなど、楽しいプログラムです。

対象 0歳から入場可

時間 13時30分~14時30分(開場13時)

場所 市公民館(花川北3-3 学び交流センター)

持ち物 上靴 定員 80人

費用 大人1,000円、大学生以下500円

*3歳未満の膝上鑑賞は大人1人につき子ども1人まで無料。座席が必要な場合は入場料をお支払いください

そのほか 小学生以下は保護者同伴

申込・問合せ 飯尾さん

☎070-5066-5780



▲申込フォーム

①7/14(火) ②7/28(火)

①救命ステップアップ講習(普通救命講習I)

②救命入門コース

内容 ①応急手当の知識と技術に関するレベルアップを図る

②成人に対する応急手当の知識と技術(心肺蘇生法、AEDの使用法)

対象 市民または市内勤務者で①応急手当WEB講習の受講証明書(受講から1カ月以内)または救命入門コース受講証(受講から12カ月以内)を所持する小学5年生以上 ②小学5年生以上

時間 ①9時~11時 ②9時~10時30分

場所 石狩商工会館(花川北6-1)

持ち物 動きやすい服装、筆記用具

定員 各10人

申込方法 7/3(金)までに電話し、申請書を提出 ※当日受付不可

申込・問合せ

(一財)石狩市防災

まちづくり協会

☎77-6217



荘内藩ハママシケ陣屋プロジェクト

問 荘内藩ハママシケ陣屋プロジェクト 川村さん
☎090-2053-8424 ✉Jinyaken05@gmail.com

道の駅「荘内藩ハママシケ陣屋特別展」

万延元年(1860年)の陣屋構築から北方警備や開墾、慶応4年(1868年)の戊辰戦争による総引き揚げまでの記録・絵図・人物・逸話などを展示します。

日時 9(火)~7/10(金) 9時30分~18時
(道の駅営業時間中)

場所 道の駅石狩「あいりーど厚田」(厚田98-2)

談話語りと歴史解説 蝦夷地総引揚げの命

講師に語り部 定ノ介さんを迎え、荘内藩ハママシケ陣屋のこぼれ話と歴史を解説していただきます。

日時 13(土) 14時~15時30分

場所 花川北コミセン(花川北3-2)

定員 40人

費用 500円

申込 1(月)~12(金)に問合せ先へ電話またはメール



▲申込

陣屋ツアー展示解説と語り&陣屋跡フィールドワーク

午前は道の駅で展示の解説と語り部定ノ介さんによるこぼれ話、歴史解説。午後は陣屋跡まで散策します(往復約1km)。

日時 27(土) 9時~16時 ※バス移動あり

場所 道の駅石狩「あいりーど厚田」(厚田98-2)、史跡荘内藩ハママシケ陣屋跡(浜益川下6)

持ち物 歩きやすい運動靴、雨天時は雨具

定員 30人

費用 無料、昼食は各自対応

そのほか 小雨決行、雨天中止の場合は事前に連絡あり

申込 1(月)~22(月)に問合せ先へ電話またはメール



▲申込

①7/14(火) ②7/21(火)

いしかり市民カレッジ 主催講座7 石狩市の交通インフラの現状と将来

内容 ①石狩市交通インフラの現状~オンデマンド交通など

②石狩市の交通における将来の夢~ロープウェイ構想と無人発送ロボットの開発(交通輸送イノベーション)

時間 10時30分~12時

場所 花川北コミセン(花川北3-2) ▲申込フォーム

講師 ①交通政策課課長 佐々木拓哉

②企業連携推進課新産業創出担当課長 池内直人

費用 1回一般700円・カレッジ生500円

申込期限 30(火)

申込・問合せ いしかり市民カレッジ運営委員会事務局(社会教育課内)

☎74-2249



▲申込フォーム

認知症カフェ

「みなカフェ」

認知症の方やご家族のほか、関心のある方は誰でも自由に参加して語り合える場です。認知症の知識がある専門職もいて、個別相談もできます。

参加費無料・申込不要・出入り自由です。お気軽にお立ち寄りください。

屋外で実施

	場所	日時	問合せ
みなカフェ 八幡	八幡コミセン (八幡2-332-12)	10(水) 13時30分~15時30分	石狩希久の園 ☎66-4181
みなカフェ 花川北	りんくる2階 リハビリ室 (花川北6-1-41-1)	16(火) 13時30分~15時30分	北地域包括支援センター ☎75-6100
みなカフェ 花川みなみ	花びりが駐車場 (花川南7-4-376-1)	18(木) 13時30分~15時30分	南地域包括支援センター ☎73-2221
みなカフェ はなちゅう	ココロホーム 石狩病院前食堂 (花川北3-3-13-1)	25(木) 13時30分~15時30分	花川中央 地域包括支援センター ☎77-6371
みなカフェ よこまち	横町寿の家 (横町46)	26(金) 13時30分~15時30分	NPO法人 いしかり地域共生ラボ ☎070-1230-6598

まちの Machi no Wadai 話題



陣屋を構築し、農民約500人の移住・開墾を成し遂げた荘内藩でしたが、戊辰戦争の勃発により全員の引き揚げが命じられます。今回の語りでは、そんな撤退を余儀なくされた藩士たちの姿がリアルに描かれました。

陣屋研、語り部奉行「定ノ介」見参

さだのすけ

荘内藩
ハママシケ
陣屋プロジェクト

陣屋研究会
メンバー
語り部奉行こと
さだのすけ
渋谷定さん



陣屋プレイバック!
「陣屋物語」は現在
24作品を書き上
げました。今後も
お楽しみに!

池田祐助

カフェ・クローバー



実話を元にしたお話に聞き入り、なかなか触れることのない浜益の歴史が面白く理解できました



紙芝居を見ている
ようで楽しかった!



この日のデザートは手作りスコーン。コーヒーや紅茶、りんごジュースを添えて。

各地区から集う皆さんや陣屋研究会の方々と大入り満員でした。歓談と笑顔でスタッフも元気をいただいています



カフェスタッフ
木村智子さん

カフェ・クローバー

オープン日は浜益地域包括支援センター便り「生き生き通信」でお知らせ。営業日には立て看板が出ています。

〒 浜益柏木625・1



浜益集落支援員
川村佳広さん



プロフィール ■元浜益中校長。当時名実ともに陸の孤島、旧浜益村千代志別で人生スタート。浜益に魅了され令和4年から浜益集落支援員として単身赴任中。地域課題収集のため、地域の方々や文化団体、学校との交流を図っています。

浜益集落支援員かわむらです！今回は地域コミュニティカフェ「カフェ・クローバー」で開催された、陣屋プロジェクト企画をご紹介します。

「カフェ・クローバー」は令和2年、地域住民の交流を目的にスタート。旧野村商店をお借りして毎月1〜2回開催しています。この日は各地域から午前中27人が来店、春の陽気と絶えぬ会話で笑顔があふれました。

荘内藩陣屋研究会は平成26年発足。幕末期、北方の脅威から蝦夷地を守るため浜益に陣屋を築いた荘内藩の歴史を伝える市民団体です。今回は史実を基にした講談風の語り「陣屋プレイバック」として、語り部奉行「定ノ介」氏が演目池田祐助 蝦夷地総引揚げの「命」を受ける」を披露しました。

公武合体派の密謀が露呈し、藩から追われ自害を図るも囚われの身となった祐助。入牢中にもかかわらずハママシケから藩士・農民総勢780人の総引き揚げの命が下る物語です。緊迫した語り、会場の皆さんは引き込まれるように静まり返っていました。6月には道の駅展示や陣屋ツアー、花川北「ミセン」での歴史講座も予定しています(29ページ参照)。「カフェ・クローバー」にぎわいと、語り部「定ノ介」さんの語り口に魅了された一日でした。

広告

広告

広告

みんなで手話! 142

「学校」「楽しい」

問 障がい福祉課 ☎72-3194 ☎75-2270

①「学校」

両手を並べて
軽く2度下ろす



②「楽しい」

両手の指先を胸の前で
交互に、上下に動かす



▲動画もチェック

手話モデル

浜益学園
鬼塚建次校長

ワンポイント情報
意味にあわせた表情
をつけると、より伝わ
ります!