

2021

6
月号

広報

い・か・り



No.823

令和3年6月1日発行 石狩市
代表 ☎0133・72・3111

みんなで手話! ②

スポーツ大好き



スポーツ

両手のひらを出して
走るしぐさを
する



好き

あごの下で
親指と
人さし指を
下におろし
ながら閉じる

（今月の手話モデル）花川小学校2年生 三澤佑羽くん 小林大洋くん

3 令和4年度 石狩市職員採用資格試験

8 石狩市の財政状況

もっともっと上手になりたい!

新型コロナウイルス感染症の状況により、イベントなどが中止・変更になる場合があります。各問合せ先へご確認ください

元気に開講中!!!

GOOOOAL!

初心者スポーツ教室 サッカー

(公財)石狩市体育協会では、市民の皆さんの健康や体力の向上を目的に、気軽にさまざまなスポーツを楽しめる機会として「初心者スポーツ教室」を開講しています。

種目はソフトボール、卓球、水泳、テニスのほか、少林寺拳法、HIP HOPダンスなど充実のラインアップです。今回はサッカー教室にお邪魔しました。

毎週水曜、幼児(年中・年長)の部と小学1・2年生の部に分かれ、それぞれ20人ほどが受講しています。ランニングやドリブル、シュートなどの基本的な練習からはじまり、小学生の部では白熱した試合形式の練習も。みんなで生き生きとボールを追いかけています!



サッカーが好きで通い始めました。うまくボールをけられるようになり足も速くなりました!

南線小学校1年生
石井遥真くん



幼稚園の年長から通っています。試合が楽しくて、シュートが決まるとうれしいです!

南線小学校2年生
菊地泰輔くん



2年間練習してできるようになったリフティングが大好き! これからもサッカーを続けたいです

南線小学校2年生
桐明優翔くん



受講生募集中!!!

一緒にサッカーを楽しみませんか?
お気軽にご連絡ください。

- 毎週水曜
幼児(年中・年長)の部 14時30分~15時30分
小学1・2年生の部 16時~17時
- 5月~10月 スポーツ広場(花畔337・3)
11月~3月 サン・ビレッジいしかり
(新港中央1・701)
- (公財)石狩市体育協会 草島さん ☎64・1220



令和4年度 石狩市職員採用資格試験

職種	採用予定	受験資格	申込方法	1次試験	2次試験
上級職	行政	4人程度	14(月)までに市HPから申し込み ※詳細は市HPをご覧ください	エントリーシート審査	【WEB試験】 方法:市の指定する期間にPC・スマートフォンから受験 内容:基礎能力試験、性格特性検査
	土木	若干名			
	建築	若干名			
資格職	保育士	2人			【筆記試験・面接】 日程:27(日) 場所:市役所 内容:作文試験、事務適正試験、一般性格診断検査、職場適応性検査、個人面接

- 国籍不問。ただし、就職が制限されている在留資格者は受験できません(日本国籍以外の方は、採用後配置される職務などに一部制限あり)
- 初級職・障がいのある方・社会人経験者の各区分は、本年9月に1次試験を実施予定です
- 新型コロナウイルスの感染拡大の状況などにより、試験日・場所などを変更する場合があります。変更の際は市HPに掲載します

申込・問合せ 行政管理課(〒061-3292 花川北6・1・30・2 市役所3階) ☎72・3151
✉gyosei@city.ishikari.hokkaido.jp



令和3年度採用職員
国民健康保険課
須川優花

令和3年度採用職員
農政課
高澤蓮

令和3年度途中採用の土木職や任期付職員採用試験も実施予定です。詳細は市HPをご覧ください

浜益区

地域おこし 協力隊

農業技術の研究・普及のほか、
学習塾講師、スポーツインストラクター
などの経験や、趣味のアウトドアの
知識を生かし、浜益区の皆さんと一緒に
地域の活性化に取り組みます。

4/1着任
新隊員

むつみ
高橋睦 (61歳)

出身 神奈川県藤沢市
趣味 バイク、水泳、山歩き、キャンプ、
果樹栽培



応募のきっかけ

長く果樹に関わる仕事をしてきた経験を
生かせる場所を探していたところ、
浜益区の協力隊募集記事を見つけ、
海・山の自然や果樹栽培の条件に
恵まれていることに魅力を感じました。

どんな活動をしたい?

- ・農業支援として新たな特産品づくりの提案
- ・自然を生かした体験やツアーなどのサポート
- ・いつまでも元気で暮らすための健康運動のサポート など

地域の方との関わりの中で
スキルを磨き、力を発揮したいです!



6/4~10は歯と口の健康週間

定期検診を受けましょう!

歯周病は、症状に気が付かず、知らず知らずのうちに進行していきます。
症状がなくても歯科医院で定期的にチェックを受け、必要なケアや効果的な歯みがき方法を学びましょう。
※受診に関する詳細はお問い合わせください

🦷 歯周病検診

- 📌 ①妊娠中の方 ※受診時点
- ②40歳・50歳・60歳 ※4/1時点
- ③70歳 ※4/1時点
- 💰 ①無料 ②500円 ③300円
- ※②③市民税非課税世帯・生活保護世帯は無料(受診前に保健推進課で要申込)
- 📍 保健推進課 ☎72・3124

🦷 後期高齢者歯科健康診査

- 📌 後期高齢者医療被保険者
- 💰 300円
- ※市民税非課税世帯は無料
- 📍 国民健康保険課 ☎72・3125



市民後見人養成講座を開催するギョ!



市民後見人は、認知症や障がいなどで判断能力が低下した方のお金の支払いや、介護などの福祉サービス手続きを代わりに行き、市社会福祉協議会（成年後見センター）が作成する支援計画に沿って活動します。

日程	時間	内容
7/5(月)	13時～17時	開講式、市民後見人概論 ^{ほか}
7/9(金)	13時30分～17時	成年後見制度各論、家庭裁判所の説明 ^{ほか}
7/12(月)		認知症の理解と高齢者施設
7/13(火)		障がいの理解と障がい者施設
7/14(水)		障がい者の理解、成年後見センターの活動内容
7/16(金)	13時～17時	権利擁護業務の実際、閉講式 ^{ほか}

◎市民後見人になるためには、全講座に参加し、800字程度の3種類のレポート提出(1種類は7/5(月)提出)が必要です
◎手話通訳者、要約筆記、車いすスペースが必要な方は、申込時にお知らせください

対 市内在住または在勤の方。要普免

所 ①りんくる(花川北6・1) ②厚田支所(厚田45・5) ③浜益支所(浜益2・3)

定 ①10人 ②③各4人 ※全て申込順。②③は①の講座をリモート受講

申 7(月)～17(木)に下記へ申し込み

地域包括ケア課 ☎77・7535 FAX 75・2270
障がい福祉課 ☎72・3194

活動内容など詳細は、
成年後見センター
☎72・2941に
お問い合わせください



成年後見センター
職員 よしえさん



認知症サポーター・ステップアップ講座を開催します!

認知症の方が安心して暮らし続けられる地域づくりのために、認知症の方やその家族を支える活動を行うサポーター(ボランティア)を養成する研修です。

対 認知症サポーター養成講座*を受講済みで、実際に活動ができる方 ※未受講の方は下記参照

内 認知症の知識を深める、認知症の方への接し方など

日 29(火)、7/6(火)13時～16時30分ころ ※両日参加のこと

所 りんくる(花川北6・1) **定** 15人(申込順)

申 7(月)～22(火)に地域包括ケア課☎77・7535

地域で見守り

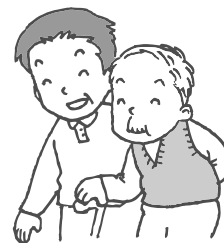

受けたことのない方、ぜひどうぞ
認知症サポーター養成講座

日 22(火)13時30分～15時 **定** 15人(申込順)

所 りんくる(花川北6・1) **申** 7(月)～14(月)

*Microsoft Teams(マイクロソフト チームズ)を使った
オンライン受講も可。希望者は申込時にお知らせください

4月より「未帰宅者情報」を追加しました
石狩市メール配信サービス

高齢者などが未帰宅となった場合、
早期に発見できるよう特徴などを配信
するもので、どなたでも登録できます。
詳細は市HPをご覧ください▶



令和3～5年度

65歳以上の方の 介護保険料をお知らせします

介護保険制度は、市町村が3年ごとに策定する「介護保険事業計画」に基づき運営されています。介護保険料も3年ごとに見直され、本年度は改定の年です。

今回の改定では、保険料の基準額は据え置きとなりましたが、対象となる方の所得基準額に一部変更があります。

介護保険料の決定通知書や
納入通知書は
6月中旬に送付します

	年間保険料	対象	
第1段階	基準額×0.3* 18,540円	生活保護受給者、老齢福祉年金受給者で世帯全員が市民税非課税の方、または世帯全員が市民税非課税で、本人の前年の課税年金収入額+合計所得金額が80万円以下の方	
第2段階	基準額×0.5* 30,900円	世帯全員が市民税非課税で、本人の前年の課税年金収入額+合計所得金額が	80万円を超え120万円以下の方
第3段階	基準額×0.7* 43,260円		120万円を超える方
第4段階	基準額×0.9 55,620円	本人が市民税非課税で、前年の課税年金収入額+合計所得金額が	80万円以下で、世帯の中に市民税課税者がいる方
第5段階	基準額 61,800円		80万円を超え、世帯の中に市民税課税者がいる方
第6段階	基準額×1.2 74,160円	本人が市民税課税で、前年の合計所得金額が	120万円未満の方
第7段階	基準額×1.3 80,340円		120万円以上210万円未満の方
第8段階	基準額×1.5 92,700円		210万円以上320万円未満の方
第9段階	基準額×1.625 100,420円		320万円以上370万円未満の方
第10段階	基準額×1.75 108,150円		370万円以上の方

※低所得者の保険料負担軽減措置として、第1段階は0.45から、第2段階は0.625から、第3段階は0.75から、それぞれ0.15、0.125、0.05引き下げています

●保険料の平準化

年金天引きで、4・6・8月と比べて10・12・2月分が大きく変動する場合は、8・10・12・2月の天引き額を平準化します。

●保険料の減免措置

災害や失業、新型コロナウイルスの影響などで保険料を納めることが難しい方は減免措置を受けられる場合があります。

また、次の要件を全て満たす方は、申請によって第1段階の金額まで減免されます。

- ①世帯の年間収入(遺族年金・障害年金など非課税収入を含む)が次の計算式未満
140万円+(世帯員が1人増えるごとに60万円加算)
- ②世帯の預貯金が次の計算式未満
200万円+(世帯員が1人増えるごとに50万円加算)
- ③居住用以外の活用できる資産を所有していない
- ④市民税課税者の扶養控除対象となっていない
- ⑤過去の介護保険料に未納がない

※申請方法や提出書類など、詳細はお問い合わせください



8月からの 介護保険制度 主な変更点

● 特定入所者介護サービス費の変更 (負担限度額の対象要件等の変更)

所得が低い方の施設利用が困難にならないよう、食費などの自己負担に上限を設定しています。8月以降は、在宅で介護を受ける方との公平性の観点から、対象要件などと食費の負担限度額の一部が下表のとおり変更されます。※居住費などは変更ありません

● 対象要件などの変更

				変更前	変更後	
第1段階		本人および世帯全員が 市民税非課税で、 生活保護受給者または 老齢福祉年金受給者			変更なし	
第2段階		本人および世帯全員が 市民税非課税で、 年金収入額+合計所得金額が 80万円以下		預貯金などが 単身で1,000万円 (夫婦で2,000万円) 以下	預貯金などが 単身で650万円 (夫婦で1,650万円)以下	
変更前	変更後	変更前	変更後		預貯金などが 単身で550万円 (夫婦で1,550万円)以下	
第3段階	→ 第3段階①	本人および世帯全員が 市民税非課税で、 年金収入額+合計所得金額が	80万円超		80万円超 120万円以下	預貯金などが 単身で500万円 (夫婦で1,500万円)以下
	→ 第3段階②				120万円超	

● 食費(1日当たり)の負担限度額の変更

		変更前		変更後	
		特養・老健・介護医療院・ 短期入所(ショートステイ)		特養・老健・ 介護医療院	短期入所 (ショートステイ)
第1段階		300円		→ 300円	300円
第2段階		390円		→ 390円	600円
変更前	変更後	650円		→ 650円	1,000円
第3段階	→ 第3段階①			→ 1,360円	1,300円
	→ 第3段階②				

● 高額介護サービス費の変更

1カ月の介護保険サービスの利用者負担額の合算が上限額を超えたときは、高額介護(予防)サービス費が支給されます。8月以降、現役並み所得者(年収約383万円以上)の世帯の上限額44,400円が年収約770万円以上の方は93,000円、年収約1,160万円以上の方は140,100円に変更されます(一般区分や市民税世帯非課税者などの負担限度額は変更ありません)。

石狩市の財政状況

令和3年度 予算の概要

令和3年度は、市民の暮らしや地域経済を支える「新型コロナウイルス感染症への対応」と、子育て施策の充実などによる「活力あるまちづくり」を両立し、「未来を切り拓く予算」を編成しました。

※予算の情報は、市HP「財政資料室(予算・決算)」でもご覧いただけます



一般会計予算額 300億3,000万円

※前年度比7.7%増

歳入のポイント

●市税

新型コロナウイルス感染症に伴う個人・法人市民税の減などにより、令和2年度と比較して3億2,215万円の減となりました。

●市債

ふれあいの杜子ども館や(仮称)花川東団地の建設などにより、令和2年度と比較して8億7,790万円の増となりました。

※自主財源…市が自主的に収入できる財源のこと

※依存財源…国や道から市に配分される財源のこと

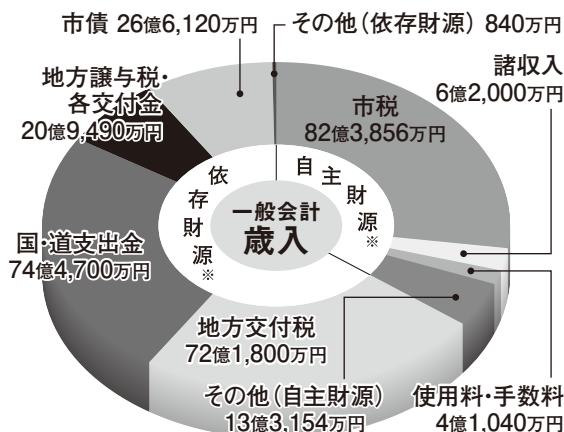

歳出のポイント

●総務費

新型コロナウイルス感染症対策や、ふるさと納税関係経費などにより、令和2年度と比較して7億4,613万円の増となりました。

●民生費

ふれあいの杜子ども館の建設などにより、令和2年度と比較して8億1,914万円の増となりました。

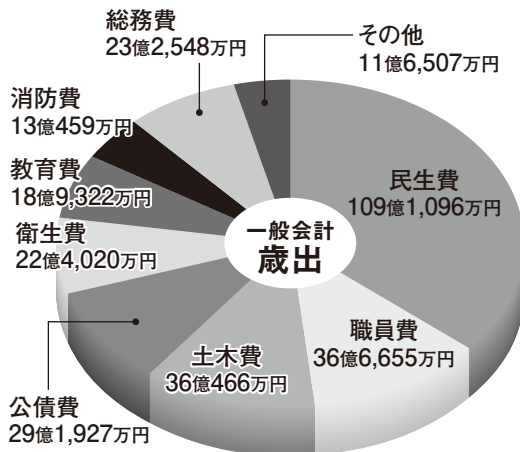

特別会計・企業会計予算額 197億7,888万円

※前年度比1.9%増

特別会計	国民健康保険	72億4,188万円	介護保険	51億6,219万円
	国民健康保険診療所	1億8,115万円	介護サービス	2億4,983万円
	後期高齢者医療	9億3,187万円	個別排水処理施設整備	6,195万円
企業会計	水道	収益的支出 19億7,994万円	資本的支出	13億1,278万円
	公共下水道	収益的支出 15億1,911万円	資本的支出	11億3,818万円

Q&A

Q どうして
借入れ(市債発行)を
する必要があるの？

A 公共施設の整備・建設など、まちづくり事業には一時的に多額の費用がかかります。

この費用を市債の発行で賄い、

長期間にわたり計画的に返済をすると、毎年の財政負担を平準化できるだけでなく、今後施設を利用する将来世代も費用負担することとなり、世代間の公平性が保たれます。



市では毎年、6月と12月に財政状況を公表し、納めていただいた税金や国・道からの補助金などがどのように使われているのかをお知らせしています。
令和3年度予算の概要と、令和2年度予算の執行状況についてお知らせします。 ※金額は概数としています

主な事業

- **新生活様式スタート支援事業**……………4,000万円
地域経済の活性化と新生活様式での居住環境を整備するため、リフォームおよび空家購入費用の一部を助成します(最大20万円)。
- **市内事業者応援チケット事業**……………6,500万円
新型コロナウイルス感染拡大により影響を受けている市内事業者の活性化を図るとともに、地域における消費を喚起・下支えするため、参加店(大型店を除く市内飲食店、小売店など)で直接販売するプレミアム付チケットに対して助成します。
- **ふれあいの杜子ども館建設事業**……………3億4,358万円
石狩ふれあいの杜公園内に、子どもの居場所や放課後児童クラブ、子育て支援機能などを有する施設を建設します。
- **小児科新規開設促進事業**……………110万円
市内の小児科医療体制の充実を図るため、新規開設に当たっての「助成制度」を創設し、誘致施策に関するPRを行います(開設助成金 最大5,000万円)。
- **結婚新生活支援事業**……………720万円
若者の結婚の希望をかなえ、少子化対策や市内移住を促進するため、新婚世帯への住居費および引っ越し費用の一部を補助します(助成を拡充し、最大60万円)。
- **高齢者等安心見守り支援事業**……………316万円
独居高齢者などが不安なく暮らせるよう、急な疾病や事故などで意思表示や安否確認ができなくなった時に備え、緊急連絡先や終活情報の登録などを行います。
- **花川中央地域包括支援センター運営事業**……………2,032万円
地域包括ケア推進の中心的役割を担う地域包括支援センター機能を強化するため、花川地区に新たに地域包括支援センターを設置します。
- **公共施設照明LED化事業**……………956万円
市の所管する施設から排出されるCO₂の削減を図るため、公共施設の照明をLED化します。

令和2年度 予算の執行状況

(令和3年3月31日現在)

決算額は、5月31日までの出納整理期間を経て確定します。支出額に対して資金不足が見込まれる際は、一時的に借り入れて対応しています(3月31日現在の一般会計一時借入金残高0円)。

◎一般会計

歳入歳出予算額
378億4,875万円
執行率(歳入)
88.3%
執行率(歳出)
93.6%

※予算額は繰越事業(R1→R2)を含む

◎特別会計

区分	歳入歳出予算額	執行率(歳入)	執行率(歳出)
国民健康保険	72億9,476万円	85.1%	89.4%
国民健康保険診療所	1億7,216万円	76.1%	94.1%
後期高齢者医療	8億9,200万円	96.0%	98.2%
介護保険	51億1,193万円	98.2%	90.6%
介護サービス	2億4,385万円	89.0%	99.6%
個別排水処理施設整備	6,587万円	50.2%	65.6%
土地取得	1億7,119万円	99.5%	99.5%

◎企業会計

区分	収益的収支		資本的収支	
	収入額	支出額	収入額	支出額
水道※1	20億8,965万円	19億3,560万円	5億2,239万円	10億6,400万円
公共下水道※2	15億5,867万円	14億6,722万円	7億1,967万円	12億3,353万円

※1 給水人口 58,000人 / 給水戸数 28,277戸 / 有収水量 513万154m³ ※2 水洗化人口 54,414人 / 水洗化世帯数 26,031世帯 / 有収水量 448万7,189m³

借入金(市債)の残高

借入金の残高は約461億4,400万円で、令和元年度決算と比較して**11億2,800万円の減**となりました。

- **一般会計** 約313億4,000万円
- **特別会計** 約3億700万円
- **企業会計** 約144億9,700万円

A 借入金(市債)の残高は令和2年度末で、1人当たり約79万円(一般会計54万円、特別会計・企業会計25万円)です。令和元年度末と比べると、1人当たり約2万円の減となりました。

市民1人当たりの借入金(市債)は、どのくらい?

休館日	
7(月)	14(月)
21(月)	25(金)
28(月)	



Ishikari City Library 石狩市民図書館

場所・申込・問合せ
本館(花川北7-1)
☎72・2000



▲市民図書館HP

Facebookでも情報発信中!

市民図書館Facebookでは、新着図書や本の特集コーナーのお知らせのほか、日々の出来事から喫茶コーナーの旬な情報などを発信中です。ぜひフォローして「いいね!」をお願いします。



読書ノートを配布しています!

いつ・どんな本を読んだのかを記録できる読書ノート。読書の思い出にぜひご活用ください。本館、各分館、あいかぜとしょかん、ぽぽらーとで無料配布中です。



本の特集コーナー

テーマに関連した本を集めて貸し出しています。何か読みたいけれど、読む本が決まっていないときは要チェック!

本館	1(火)~13(日)	I can Play ~体を動かそう~
	15(火)~30(水)	SDGs (エスディージーズ)
分館	1(火)~30(水)	花川南:釣りの雰囲気浸ってみよう
		八幡:老いの楽しみ いつまでも
		浜益:本格的な夏が来る前に備えよう

本館おはなし会

- 5(土) びっくりばこ
- 12(土) よみきかせ 子っ子の会
- 13(日) おはなしののな
- 19(土) びっくりばこ
- 27(日) 図書館司書
- 11時~11時30分

名作を楽しむ会 (DVD上映会)

「整形外科医 杉本和隆の仕事 ~歩くしあわせを、もう一度~」

全国屈指の手術件数を誇り、日本人に合わせた人工関節の開発にも携わってきた杉本医師。術後の患者に原因不明の骨折が発覚し、再手術に挑む彼を支えたのは亡き祖父の言葉だった!

10(木) 13時~14時

おとなも絵本を楽しむ隊「おおきな木」

お気に入りの絵本を持ち寄って楽しむ絵本会です。子どもから大人までどなたでもお気軽にご参加ください。

26(土) 13時30分~14時30分

安全にご利用いただくために

新型コロナウイルスの感染拡大防止のため、ご協力をお願いします。

- ・マスクの着用をお願いします
- ・読書前後に手洗いをしてください

≡ 暮らしの知っ得情報 ≡

問 石狩市消費生活センター(市役所1階) ☎75・2282

土・日・祝日の相談は「消費者ホットライン」188へ

こんな通販サイトにご用心!

便利で手軽なインターネット通販ですが、トラブルが急増しています。事例や注意点を知り、被害を防ぎましょう! おかしいなと思ったら、すぐに警察や銀行、消費生活センターに相談を!

事例

1



ブランドバッグを購入したが、商品は届かず、連絡も取れない。店の電話番号を検索すると、詐欺サイトだという書き込みが…。

事例

2



洋服を注文し、代金を個人名義の銀行口座に振り込んだ。海外から洋服が届くと、あまりに粗雑な作りだった。販売店にメールで返品を申し出たが、返信が来ない。

注文前に再確認!

- ・事業者の情報(住所や連絡先、評価など)
- ・公式サイトなどで正規品の定価やデザインを確かめて、大幅に安い・異なる場合は、二セモノに注意!
- ・クレジットカードが利用できない、支払い方法が銀行振り込みだけ、代金の前払いを求められる、振込先が個人名義の口座の場合は注意!
- ・サイズ違いなど購入後のトラブルを想定し、キャンセル・返品条件、利用規約は必ず確認

こんなサイトは要注意

URLが不自然、公式サイトと違う
http://www.〇△×□-shop.com

住所が番地まで記載されていない、住所を検索したら民家が立っている

電話番号がなく、連絡先がEメールのみ

通常使用されない旧字体が混ざっている

極端な値引き

支払い方法が銀行振り込みのみ、振込先が個人名義の口座

機械翻訳したような不自然な日本語

人気ブランド〇〇のバックで、今期最も注目されている最新モデル!
在庫あり 50,000円→10,000円80%OFF

会社概要
〇〇ショップ販売店
住所:東京都千代田区
連絡先:〇〇@abc.com

■支払い方法について
銀行振込
■送料・配送について
送料無料!三日か五日届けます!



地域子育て支援センター **えるむの森** 函花川東93・5(えるむの森認定こども園内) ☎71・2013
 ●子育てサロン 月・火・水・金曜9時30分～12時、月・金曜13時～15時30分
 ●よちよちサロン 火・木曜13時～15時30分(1歳半までの乳幼児対象)
 ※1日5組までの予約制

親子ですくすく Q&A **子どもに伝わる言葉がけとは?** 今回アドバイスをしてくれたのは、えるむの森の佐藤先生と平井先生です。

Q 毎日怒ってばかりで疲れてしまいます

A お母さんの疲れはイライラのもと。イライラは子どもにも伝わるので、お母さんが気分転換できることをしましょう。いつも同じことで怒っていたら「子どもに伝わる言葉」を使ってみてください。

- 伝えるコツ**
1. あいまいな言葉は×、具体的に分かる言葉で
 2. 肯定的に「○○しよう」と伝えましょう。「○○しない・しちゃダメ」の否定語は×
 3. 子どもと目の高さを合わせて。遠くから話しかける、テレビをつけたまは×

Q イイヤ期で何をすることも時間がかかります

A お子さんが自己主張できる子育てをしているお母さんは偉いです! 自己主張は自立につながる素晴らしい成長ですが、親にとってはつらいかも。えるむの森の職員やお母さん方と共有したり、共感的表現を試してみてください。

- 伝えるコツ**
1. 子どもに「○○したかったんだね」と共感的表現で注意したり、子どもと勝負せずに教えましょう
 2. 子どもが何かできたら、当たり前と流さず、ほめてあげて。子どもの良い行動が増えますよ

Q きょうだい育てのコツはありますか?

A 一番注意したいのは、どちらかに偏らないこと。子どもは嫌われたくない、構われたい、寂しいという思いが行動となって親を困らせることも。トラブルが起きたときは「どうしたらいいと思う?」と子どもに聞いたり、仲良く遊んでいるときには「仲よしだと楽しいね。二人とも大好き」と伝えてみてください。

- 伝えるコツ**
- 優しくしてもらえた子は優しい子になります。思いやりの言葉や励ます言葉をかけて、子どもの自己肯定感を育みましょう

ご応募
ありがとうございます!
by 編集部

今月の子育ての
ひとこま



いたずら

しろかわみなと
城川湊くん
(3歳)



▲年2回ほど開催している
育児の知恵袋「子育てコミュニケーション」

困ったり悩んだりしたら、えるむの森へ遊びに来てください! 子育ての大変さ・つらさを私たちやお母さん方と分かち合しましょう



佐藤真由美先生 平井綾子先生

育児の知恵袋 「子育てコミュニケーション」

子どもに伝わる話し方・ほめ方・しかり方のお話。シミュレーションで子どもの気持ちも体験できます!

- ☎ 1歳半までのお子さんと保護者
- 📅 24(木)14時～15時
- 👤 保育教諭、北海道教育心理相談士 佐藤真由美先生
- 👥 定 5組(申込順)
- 🕒 1(火)9時30分～えるむの森へ電話



健診・相談コーナー

歯科検診・フツ素塗布と乳幼児健康相談は9月まで休止します。

☎ ①花川北コミセン(花川北3・2)
②りんくる(花川北6・1)
☎ 保健推進課 ☎72・3124

産後ケア事業(訪問型)の利用期間が延長しました!

産後ママの心身のケアや育児サポートなどを行う産後ケア事業(訪問型)の利用期間が、出産後1年未満までになりました。
 ※宿泊型は4か月未満で変更ありません

- ☎ 産後ママと赤ちゃん
※利用条件あり。詳細は市HP参照
- ☎ 保健推進課 ☎72・3124



健診・相談名	対象	日時	持ち物	
①乳幼児健診	4か月児健診、BCG	4～5か月児	17(木) 13時 ～ 14時15分	母子健康手帳 問診票 4か月児健診のみ BCG予約票も
	10か月児健診	9～11か月児	8(火) 13時 ～ 14時10分	
	1歳6か月児健診	1歳6～11か月児	16(水) 13時 ～ 14時40分	
	3歳児健診	3歳0～11か月児	22(火) 13時 ～ 15時	
②発達すくすく相談	幼児	15(火)・23(水) 9時30分～15時 ※要申込		

ヘルシーライフ



石狩いきいき ウォーキング in 本町



弁天会館から石狩灯台を回り、はまなすの丘公園を歩いて戻る約6kmのウォーキング。浜辺を歩いてステキな石狩を再発見しませんか？ウォーキング後には石狩の特産品が当たる抽選会と温泉入浴も！※マスク着用のこと



対象 市民

日時 19(土)9時15分～13時30分

集合場所 8時45分に市役所(花川北6・1)

※バス送迎、現地集合も可

持ち物 飲み物、ポイントカード、入浴する方は入浴セット

※ポイントカードがない方は受付時に交付

定員 20人(申込順)

費用 入浴料大人650円、小学生以下350円、65歳以上600円

申込期限 11(金)

申込・問合せ スポーツ健康課 ☎72・6123

成人健康相談

生活習慣病の予防・改善、禁煙など健康に関する相談に保健師・栄養士が応じます。

日時 応相談(平日9時～17時)

場所 りんくる(花川北6・1)

申込・問合せ 保健推進課 ☎72・3124

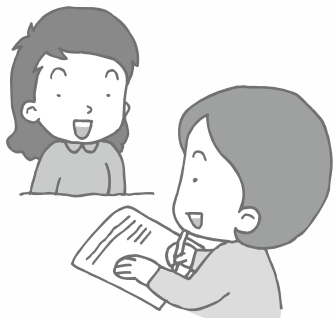

女性の健康相談

女性特有の身体的特徴から生じる健康について相談に応じます。

日時 8(火)13時30分～15時30分

申込期限 4(金)

場所・申込・問合せ 江別保健所
(江別市錦町4・1) ☎011・383・2111

心の健康相談

精神科医師や保健師が相談に応じます。
※精神科受診歴がある方は事前に要確認

日時 8(火)14時～16時

場所 江別保健所石狩支所(花川北7・1)

申込期限 4(金)12時

申込・問合せ 江別保健所健康推進課
☎011・383・2111

ウォー9の日イベント すこやかウォーク



紅南公園から発寒川遊歩道を通り紅葉山南公園の往復約6.5kmのウォーキング。※マスク着用のこと

日時 29(火)10時～12時

集合場所 紅南公園(花川北1・6)

持ち物 飲み物、ポイントカード

問合せ スポーツ健康課 ☎72・6123

濃屋山道トレッキング ※荒天中止

濃屋会館より約10kmをトレッキング。
※マスク着用のこと。一部険しい箇所あり



日時 7/3(土)9時～15時

対象 市民

集合場所 8時に市役所(花川北6・1)

※バス送迎

持ち物 トレッキング装備一式、行動食、昼食、健康保険証、飲み物

定員 20人(申込順)

申込方法 申込書(申込先・市HPから入手可)を11(金)までに郵送・電話・ファクス・メールのいずれかで提出 ※電話も可

申込・問合せ スポーツ健康課
(〒061-3216 花川北6・1・41・1)

☎72・6123 ☎76・6562

✉sportsk@city.ishikari.hokkaido.jp

厚田区 ※費用は要問合せ

問 厚田支所市民福祉課 ☎78・1033

断酒会

14(月)18時30分～20時30分
厚田保健センター

乳幼児歯科検診

22(火)9時～10時30分
厚田総合センター

浜益区 ※費用は要問合せ

問 浜益支所市民福祉課 ☎79・2112

乳幼児歯科検診 中止

2(水)9時30分～11時30分
浜益コミセン「きらり」

はつらつ運動教室 中止

3(木)10時～12時
浜益コミセン「きらり」

乳幼児健診 中止

6(日)9時30分～11時30分
浜益コミセン「きらり」

リハビリ教室

8(火)・22(火)10時～12時
浜益支所

悠々サロン

15(火)13時30分～15時30分
浜益支所

浜益温泉入浴送迎

対象 70歳以上

(厚田・浜益区の方除く)

日時 7/15(木)9時～17時

持ち物 入浴セット

定員 20人(申込多数時抽選)

費用 入浴料250円

そのほか 詳細は後日郵送でお知らせ

申込期間 1(火)～8(火)

申込・問合せ 高齢者支援課 ☎72・7014





救急当番病院

内科 昼間:日曜 9時~17時
 夜間:月曜~金曜 18時~23時 土曜・日曜 19時~翌朝7時

外科 日曜 9時~17時

日	月	火	水	木	金	土
		1 内科 幸愷会	2 内科 幸愷会	3 内科 幸愷会	4 内科 幸愷会	5 内科 幸愷会
		夜間協力病院(23時~翌朝7時)				
6 内科 昼間 幸愷会 夜間 幸愷会 外科 はまなす	7 内科 幸愷会	8 内科 幸愷会	9 内科 幸愷会	10 内科 幸愷会	11 内科 幸愷会	12 内科 幸愷会
夜間協力病院(23時~翌朝7時)						
13 内科 昼間 幸愷会 夜間 幸愷会 外科 幸愷会	14 内科 幸愷会	15 内科 幸愷会	16 内科 幸愷会	17 内科 幸愷会	18 内科 幸愷会	19 内科 幸愷会
夜間協力病院(23時~翌朝7時)						
20 内科 昼間 はまなす 夜間 幸愷会 外科 はまなす	21 内科 幸愷会	22 内科 幸愷会	23 内科 幸愷会	24 内科 幸愷会	25 内科 幸愷会	26 内科 幸愷会
夜間協力病院(23時~翌朝7時)						
27 内科 昼間 みき内科 夜間 幸愷会 外科 幸愷会	28 内科 幸愷会	29 内科 幸愷会	30 内科 幸愷会	電話で医療機関に確認の上、受診してください。 石狩幸愷会病院 花川北7・2 ☎71・2855 はまなす医院 花畔4・1 ☎64・6622 みき内科クリニック 花川南7・3 ☎75・2525		
夜間協力病院(23時~翌朝7時)						

夜間協力病院

手稲溪仁会病院 札幌市手稲区前田1・12 ☎011・681・8111

※診療費とは別に時間外選定療養費5,500円(税込)がかかります

札幌東徳洲会病院 札幌市東区北33東14 ☎011・722・1110

発熱があり、医療機関を受診されるときは事前に電話相談を!

病院へ行く? 救急車を呼ぶ? 迷ったときは

お子さんが急病、受診に迷ったときは

休日・夜間当番医など医療機関情報を提供

- ①かかりつけ医がいる方は、かかりつけ医にお電話を
- ②かかりつけ医がない方は、下記にお電話を

**北海道
新型コロナウイルス
感染症
健康相談センター**

☎0120・501・507

※24時間対応

救急安心センターさっぽろ
#7119 または
☎011・272・7119

看護師が救急医療相談に対応します。



24時間365日対応

▼外国語対応(通訳:6カ国)
英語・中国語・韓国語・マレー語・タイ語・ロシア語

**北海道小児救急
電話相談** 毎日19時~翌朝8時
短縮ダイヤル #8000
または ☎011・232・1599

電話相談は、一般的な対処に関し看護師が助言を行うもので、診断・治療はできません。より専門的な知識を要する場合は、小児科医が相談と助言に応じます。

日本小児科学会

こどもの救急

検索

**北海道救急医療・
広域災害情報
システム**

けがや急病などの緊急時に、受診可能な「休日・夜間当番医」などの医療機関情報を、24時間体制で提供しています。

☎0120・20・8699

☎011・221・8699

救命講習に行こう!

①②普通救命講習I

成人に対する応急手当の知識と技術
(心肺蘇生法、AEDの使用法、止血法など)

③普通救命講習II

②に加え効果測定1時間



対 小学5年生以上の市民または市内勤務者
※①は16歳以上

日 ①25(金)18時~21時
②28(月)9時~12時 ③28(月)9時~13時

所 石狩商工会館(花川北6・1)

持 動きやすい服装、筆記用具

定 各10人

申 23(水)までに電話し、申請書を提出 ※当日受付不可
(一財)石狩市防災まちづくり協会 ☎77・6217

市役所からの お知らせ

市役所(花川北6・1・30・2) / りんくる(花川北6・1・41・1)

より良いまちづくりのため、市長と語り合いませんか

24(木) 15時～17時 ※1件30分
前日17時15分までに広聴・市民生活課へ
☎72・3191



市長室開放

ごみの収集日

燃えないごみ・廃蛍光管等の
収集日 9日(水)

みどりのリサイクル 7日(月)

問合せ ごみ・リサイクル課

☎72・3126

ごみ保管庫は 壊れていませんか?

経年劣化などで破損している
ものが見受けられます。ごみ保
管庫は各家庭の管理となります
ので、ふた、蝶番(ちょうがね)などが
破損したり、ヒビが入ったもの
は、修理や補修、交換などをお願
いします。

玄関フード内のごみは収集し

ませるので、保管庫は自宅敷地内
の道路際に設置しましょう。

問合せ ごみ・リサイクル課

☎72・3126

マイナンバーカード 休日・夜間交付

「個人番号カード交付・電子証
明書発行通知書兼照会書」が届
いている方を対象に、マイナン
バーカードの休日・夜間交付を
行います。※本人確認書類を必
ず持参のこと

日時 ①12日(土)9時～12時

②24日(木)17時30分～19時

③27日(日)9時～12時

場所・問合せ 市民課(市役所1
階1番窓口) ☎72・3165

マイナンバーカード 申請受付臨時窓口

写真撮影を行い、オンライン
申請手続きをサポートします。
予約枠に限りがありますので、
お早めにお申し込みください。

日時 20日(日)10時～12時

場所 花川南コミセン(花川南
6・5)

申込期間 1日(火)～18日(金)

申込・問合せ 市民課

☎72・3165

家屋調査にご協力を

本年中に新築または増築した
家屋(住宅や車庫など)を対象
に、固定資産税を算定するため
の実地調査を行います。調査で
は、間取りや使用資材などを確
認します。調査前に図面などの
書類を借用することがあります
ので、ご協力をお願いします。

問合せ 税務課 ☎72・6120

障がいなどに関する 出前相談

障がいのある方やその家族が
日々の暮らしで感じる困り事や
分からない事を、一緒に解決しま
す。障がいのある方やその家
族など

日時 10日(木)①10時～12時

②13時30分～15時30分

場所 ①厚田保健センター(厚
田45・5)

②浜益支所(浜益2・3)

問合せ 相談支援センター

ぶろっぷ ☎72・6137

児童手当(2月～5月分)の 支払日

支払日 10日(木)

【申請を忘れていませんか】

中学生以下の児童を監護して
いる方に、児童手当を支給しま

市民の声を活かす条例 審議会等のうごき

公開される審議会などの開催予定は、あい・ボード、市情報
公開コーナー(市役所1階)、市HPなどで都度お知らせして
います。また、議事録は市HPと市情報公開コーナーで閲覧
できます。

4月の開催状況

企画画課 ☎72・3161

開催日	名称(担当課)	主な議題	公開 区分	傍聴 者数
8	浜益区地域協議会 (浜益支所 地域振興課)	(仮称)教育環境を考えるワー クショップの開催について	公開	8
22	厚田区地域協議会 (厚田支所 地域振興課)	令和3年度人事異動に伴う組織 体制	公開	2
26	障害者総合支援 認定審査会 (障がい福祉課)	障害者総合支援法に基づく介護 給付等申請者の障害支援区分の 審査	非公開	—
26	情報公開・個人情報 保護審査会 (総務課)	石狩市個人情報保護条例の改正 について(諮問)	一部 非公開	5
書面	情報公開・個人情報 保護審査会 (総務課)	「子育て世帯生活支援特別給付金」 支給事務における児童扶養手当等 個人情報の目的外利用の可否につ いて(諮問)	—	—
	介護認定審査会 (高齢者支援課)	要介護、要支援の審査・判定 (4月中7回開催)	非公開	—

問合せ 子ども家庭課(市役所 1階18番窓口) ☎72・3128

国民年金基金

自営業の方など国民年金の第
1号被保険者で保険料を納めて
いる20歳以上60歳未満の方、ま
たは65歳未満の方で国民年金に
任意加入されている方(農業者
年金加入者除く)が加入できる
国民年金の上乗せ年金制度で
す。掛金は全額社会保険料控除
となり、受け取る年金も公的年
金等控除の対象となります。

問合せ 全国国民年金基金

北海道支部

☎0120・65・4192

児童手当の現況届

児童手当受給者は、6月～令
和4年5月分までの受給資格を
確認するため、「現況届」の提出
が必要です。未提出の場合、6月
分以降の手当が受給できませ
ん。対象者には現況届を送付し
ますので、6月中旬までに届か
ない場合はご連絡ください。

年金相談・手続きは 事前にご予約を

年金事務所・街角の年金相談センターで年金相談や手続きをする際、事前に予約をするとスムーズに相談でき、相談内容に合ったスタッフが対応します。基礎年金番号の分かるものを準備し、ご予約ください。

受付日時 希望日の1カ月前～前日の平日8時30分～17時15分
予約受付専用電話
☎0570・05・4890

パブリックコメントの結果

【石狩市証明等手数料条例の一部改正について(手数料の新設)】
意見の募集期間 4月1日～30日
意見の提出状況 提出者0人
問合せ 財政課☎72・3154

協定の締結

4月21日に、コストコホールセールジャパン(株)(神奈川県川崎市)と「災害時における物資調達に関する協定」を締結しました。本協定により、災害時における生活物資などの調達に協力をしていただきます。



問合せ 危機対策課
☎72・3190

八の沢風力発電事業に係る 環境影響評価書の縦覧

縦覧日時 1日(火)～30日(水)
※平日9時～17時、図書館は開館時のみ
縦覧場所 環境課(市役所3階)、市民図書館(花川北7・1)
問合せ (株)環境管理センター
☎042・673・0509

石狩北部地区消防事務組合 令和2年度の実施状況 情報公開制度

開示の請求件数 消防長1件
(一部開示決定1件)
※審査請求0件
【個人情報保護制度】
開示の請求と審査請求なし。
問合せ 石狩北部地区消防事務組合
消防本部総務課☎74・5119

花壇コンクール中止

対象 花いっぱい運動参加団体
審査 7月9日(金)
申込方法 事務局にある申込書を25日(金)までに提出
申込・問合せ 花と緑の協議会事務局(市役所2階都市整備課)
☎72・3671



☎保健推進課☎72・6124

子どもの定期予防接種

市内の医療機関のほか、札幌市内の一部医療機関でも接種できるようになりました。実施している医療機関など詳細は市HPをご確認ください ▶

【予防接種の種類】

- ・四種混合
- ・三種混合
- ・二種混合 (乳幼児・11歳・12歳)
- ・麻しん・風しん混合
- ・BCG
- ・子宮頸がん予防ワクチン
- ・ヒブワクチン
- ・小児用肺炎球菌ワクチン
- ・水痘(みずぼうそう)
- ・日本脳炎
- ・B型肝炎
- ・ロタウイルス



ごみ減量のげん太くん ⑬

壊れたスコップとスノーダンプも北石狩衛生センターに持っていくよ

ほかのごみも分別して積んだよ!

ごみを降ろす前と後に計量して、手数料を計算するんだよ

ごみを降ろす前と後に計量して、手数料を計算するんだよ

別の協力、ありがとうございます。とてもスムーズに処理できましたよ。よかったです!

衛生センターに搬入するときも分別をしていないと、混雑や事故の原因になるので、処理できません

家庭ごみの出し方ガイド14ページをチェックニャ!!

企画 いしかりごみへらし隊

納期限	10(木)	上下水道料金(5月分)
	30(水)	市・道民税(第1期) 国民健康保険税(第1期) 介護保険料(第1期) 市営住宅使用料(6月分)
時間外納付・相談窓口	開設日時	24(木)17時15分～20時 27(日)10時～15時 ※上下水道料金除く
	開設窓口	市税と国民健康保険税 後期高齢者医療保険料 納税課(市役所1階15番窓口) ☎72・3118 上下水道料金 水道営業課(市役所2階) ☎72・3133
※上記日時以外のご相談については各課窓口へお問い合わせください ※厚田支所、浜益支所では時間外の窓口を開設していません 石狩ハイスタブ券での納付 平日8時45分～17時15分 ※上下水道料金と時間外の窓口では石狩ハイスタブ券が発行するハイスタブ券での納付はできません		

市の相談窓口

人権相談

15(火) 13時30分～16時(受付15時30分まで)
花川北コミセン
広聴・市民生活課 ☎72・3191

行政相談

17(木) 13時30分～16時 市役所1階
広聴・市民生活課 ☎72・3191

弁護士無料法律相談

2(水)・16(水) 13時30分～15時30分
※相談日前日までに電話申込、各4組(申込順)
広聴・市民生活課 ☎72・3191

家庭生活相談と女性相談

1(火)・8(火)・15(火) 10時～15時 市役所1階
17(木) 10時～15時 花川南コミセン
22(火) 13時～16時 市役所1階
北海道家庭生活カウンセラークラブ石狩地区
広聴・市民生活課 ☎72・3227

子ども・ひとり親相談

平日 9時～16時 子ども相談センター ☎72・3195

住民よろず相談

火曜 13時～16時(受付15時まで)
りんくる2階福祉団体活動室 ☎72・8220
毎月第3木曜 13時～16時(受付15時まで)
厚田保健センター ☎78・2521
高齢者生活福祉センター ☎79・5050

ジョブガイドいしかり

平日 9時30分～17時
就業アドバイザーによる相談は(昼休み除く)
月・水・木曜 11時～17時(受付16時まで)
ジョブガイドいしかり(市役所2階) ☎75・8609

消費生活相談

平日 10時～16時
石狩市消費生活センター(市役所1階) ☎75・2282

特別支援・不登校相談

平日 9時～15時45分(金曜は14時45分まで)
教育支援課 ☎76・8000

65歳以上の高齢者の相談窓口

各地域包括支援センターにお気軽にご相談ください。
平日 9時～17時
南地域包括支援センター ☎73・2221
花川中央地域包括支援センター ☎77・6371
北地域包括支援センター ☎75・6100
厚田区 ☎78・1030
浜益区 ☎79・5111

その他の相談窓口

年金相談 ※窓口相談のみ

平日 8時30分～17時15分
毎月第2土曜 9時30分～16時
街角の年金相談センター麻生 ☎0570・05・4890(予約専用)

ひきこもりや不登校などに関する相談

平日 10時～19時
ひきこもりサポートセンター ☎77・5763

労働相談所 ※要申込

平日 10時～16時
連合北海道石狩地区連合
いしかり労働相談センター ☎60・4704

相続・遺言、不動産(空家問題など)、その他無料法務相談

29(火) 13時～15時 花川南コミセン
行政書士池田法務事務所 ☎72・3558(電話予約可)

市営墓地の区画募集

募集区画 親船墓地(4区画)、
花畔墓地(5区画)、生振墓地(5
区画)、樽川墓地(5区画)

対象 ・市内に在住し、引き続き
1年以上住所を有すること

・世帯主であること

・納骨するお骨があること

※1世帯につき1区画(6㎡)

費用 墓地使用料3万円、
管理料3万9000円(共に永代)

申込期間 7(月)～21(月)

そのほか 市が行う責任抽選で
決定。本籍地・続柄を記載の住民
票、火葬・埋葬許可証または寺院
などが発行する収蔵証明書が必要

申込・問合せ 環境課

☎72・3240

太陽光パネルを 共同購入しませんか？

北海道では、太陽光パネルや蓄
電池(10kW未満)を家庭や事業所
に導入する方を募集しています。
多くの方が共同購入することで、
低価格での導入が可能です。

対象 太陽光発電・蓄電池の導入
を検討し、設置対象の建物がある方

申込方法
8月31日(火)までに
下記から登録

問合せ 北海道 みんなのおうち
に太陽光事務局

固定電話の方
☎0120・216・100

携帯電話の方
☎0570・076・100



6月は 外国人労働者問題啓発月間

外国人を雇用する際はルール
を守って適正に雇用しましょう。
外国人を雇い入れる際は次の3
点をご確認ください。

○就労が認められる在留資格か

○雇入れ・離職の際にはそれぞれ
ハローワークに届出を行う

○労働保険・社会保険などの加
入をはじめ、適正な雇用管理
を行う

問合せ
【旧石狩地区・厚田区】

ハローワーク札幌北
☎011・743・8609

札幌中央労働基準監督署
☎011・737・1191

【浜益区】

ハローワーク滝川
☎0125・22・3416

滝川労働基準監督署
☎0125・24・7361

高温に関する早期天候情報

気象台では、暑さに慣れてい
ない時期に急激に暑くなったり、
暑い日が続くと予想される場合
に早めの対策をとれるよう、原
則毎週月曜・木曜に「高温に関す
る早期天候情報」を発表します。

問合せ 札幌管区気象台

地球環境・海洋課
☎011・611・6174

☎011・611・6174



夏休み放課後児童クラブ 一時利用申込

対象 小学生
期間 学校夏期休業日(日曜・祝日除く)
時間 8時～18時30分
費用 日額300円 ※別途保険代。欠席分の利用料は還付不可
必要な物 印鑑、就労証明書 ※昨年度利用者も要提出
そのほか 申込多数時調整。定員に達しているクラブは申し込みできない
場合あり。詳細は市HPでご確認ください
受付期間 7(月)～25(金)
申込・問合せ 子ども政策課(市役所1階18番窓口)☎72・3192



後期高齢者医療制度 保険料の均等割軽減の見直しについて

保険料の均等割については、これまで法令に基づく軽減(本則)に特例的に上乗せして軽減を行って来ました。

令和元年度から段階的に見直しを行い、令和3年度が見直しの最終年度となり、軽減割合は本則どおり7割に統一されます。

詳細は、7月に送付する保険料額決定通知書に同封のリーフレットをご覧ください。

対象者の所得要件 ^{※1} 世帯主と世帯の被保険者全員の 軽減判定所得の合計額	軽減割合				
	本則	平成30年度	令和元年度	令和2年度	令和3年度
【平成30年度における8.5割軽減の区分】 所得が33万円以下	7割	8.5割	8.5割	7.75割	7割
【平成30年度における9割軽減の区分】 上記の世帯のうち、世帯の被保険者全員が所得 0円(年金収入のみの場合、80万円以下)		9割	8割	7割	

※1 令和3年度以降の対象者の所得要件43万円+10万円×【給与所得者等^{※2}の人数】-1

※2 給与所得者等とは、以下のいずれかに該当する方です

- ・給与等の収入金額が55万円を超える方
- ・65歳未満で公的年金の収入金額が60万円を超える方
- ・65歳以上で公的年金の収入金額が125万円を超える方

問合せ 北海道後期高齢者医療広域連合 ☎011・290・5601
国民健康保険課 ☎72・3125

国民健康保険税の課税限度額などが変わります

● 課税限度額

令和3年度から課税される国民健康保険税の上限額は、次のとおりです。

区 分	改正前	改正後
医療保険分	61万円	63万円
後期高齢者支援金分	19万円	19万円
介護保険分	16万円	17万円
計	96万円	99万円

災害や失業、新型コロナウイルスの影響などで保険税を納めることが難しい方は減免措置を受けられる場合があります。詳細はお問い合わせください。

● 軽減措置

国民健康保険税は世帯の所得に応じて、7割・5割・2割の軽減措置があります。

令和3年度から個人所得課税の見直しに伴い、軽減判定基準額が変わります。

算定式が見直しとなりますが、令和3年度以降も改正前と同じ水準で軽減判定が行われます。

軽減割合	改正前	改正後
7割	世帯の所得の合計額が 33万円 以下	世帯の所得の合計額が ^{※1} 43万円+(給与所得者等の数-1)×10万円 以下
5割	世帯の所得の合計額が ^{※2} 33万円+(28.5万円×加入者・特定同一世帯所属者の人数) 以下	世帯の所得の合計額が 43万円+(28.5万円×加入者・特定同一世帯所属者の人数) +(給与所得者等の数-1)×10万円 以下
2割	世帯の所得の合計額が 33万円+(52万円×加入者・特定同一世帯所属者の人数) 以下	世帯の所得の合計額が 43万円+(52万円×加入者・特定同一世帯所属者の人数) +(給与所得者等の数-1)×10万円 以下

※1 給与所得者等とは、以下のいずれかに該当する方です

- ・給与等の収入金額が55万円を超える方
- ・65歳未満で公的年金の収入金額が60万円を超える方
- ・65歳以上で公的年金の収入金額が125万円を超える方

※2 特定同一世帯所属者：国民健康保険から後期高齢者医療制度に移行した後、継続して同一世帯に属する方

問合せ 国民健康保険課 ☎72・3123

イベントカレンダー

8月号の原稿締切

30水

本欄へ掲載希望の方は
21ページをご覧ください。

▲以下に該当する場合は、掲載をお断りさせていただきます。

●営利目的の販売・勧誘、宗教、政治活動 ●公の秩序を乱すような内容のもの ●広く市民に周知する内容と認められないとき

29(火) ※小雨決行

ガイドボランティア体験ツアー 超入門編その2

弁天歴史公園とはまなすの丘公園で石狩の歴史と自然のガイドを体験しましょう。

時間 9時～11時30分

集合場所 弁天歴史公園 連上屋棟前(弁天町38)

持ち物 雨具

定員 5人(申込順)

申込期限 27(日)

申込・問合せ (一社)石狩観光協会 野村さん
☎62・4611

①30(水) ②9/9(木)

まちの先生企画講座1



イチゴを摘んで手作りジャム作り

内容 ①イチゴを摘んで手作りジャム作り

②木イチゴの手作りジャム作り

時間 9時～13時

場所 花川北コミセン(花川北3・2)

講師 萬年静代さん

持ち物 エプロン、三角布

定員 18人(申込多数時カレッジ生優先の抽選)

費用 1回500円・カレッジ生400円、

材料費1回500円

申込期限 16(水)

申込・問合せ いしかり市民カレッジ運営委員会
(市公民館内) ☎☎74・2249 ※平日9時～17時

30(水)

文化講座

季節のアロマグッズ作り ～脳を活性化する香り～

対象 成人

時間 13時30分～15時30分

場所 学び交流センター
(花川北3・3)

持ち物 筆記用具

定員 10人

費用 500円

申込期限 18(金)

申込・問合せ NPO法人石狩市文化協会
☎☎75・1288



講師 AEAJ認定アロマセラピー
インストラクター 小野寺園子氏

22(火)

フッ素の健康影響などの学習会

フッ素の健康影響、フッ素入り歯磨き、フッ化物洗口、ワクチンなどについて学習します。

時間 10時～11時30分

場所 花川南コミセン(花川南6・5)

講師 フッ素問題全国連絡会事務局 堀弘子さん

問合せ 子ども達のフッ化物洗口を考える会
糟谷さん ☎080・4505・7907

26(土)

アートウォームカフェほほわ

親子フラ&ヨガ体験

初めての方でも気軽に楽しめます。

対象 乳幼児と親

時間 11時～12時

場所 アートウォーム(花畔1・1)

講師 (一社)アクト・スポーツプロジェクト

谷さん・久司さん

持ち物 動きやすい服装 費用 1組100円

そのほか 飲み物の注文をお願いします

申込期限 22(火)

申込・問合せ 子育て支援ワークスぽけっとママ
宮田さん ☎090・8636・2004



26(土)

空き家対策 無料個別相談会

時間 ①11時～11時40分

②12時～12時40分

③13時～13時40分

④14時～14時40分

⑤15時～15時40分

場所 花川中央会館(花川南1・4)

持ち物 あれば相談物件の写真や図面など

定員 各1組 ※要予約

申込・問合せ レスコム北海道合同会社
☎011・838・8611

27(日)

風車学習会

講演会「気候危機対策に伴う熱帯森林と 先住民族の喪失」からの警鐘

脱炭素社会を支える技術に必須の希少金属などを産出するアフリカ・東南アジア・南米の現状を動画で視聴。人類が地球生態系へ及ぼす影響や求められる暮らし方を考えます。

時間 13時30分～15時30分

場所 花川北コミセン(花川北3・2)

費用 500円(資料代ほか)

講師・問合せ 石狩湾岸の風力発電を考える石狩
市民の会 代表 安田さん ☎090・6211・1602

5～27の土曜・日曜 ※小雨決行

弁天歴史公園ガイドツアー

初夏の誘い編

初夏の季節情報とともに、弁天歴史公園の見どころを巡りながらご案内します。

※マスク着用のごこと

時間 11時～12時

集合場所 弁天歴史公園 連上屋棟前(弁天町38)

講師 いしかりガイドボランティアの会 会員

定員 10人(申込順)

申込・問合せ (一社)石狩観光協会 ☎62・4611

10(木)

ヘルシー

ハマナスHealthyタイム

ハマナスを活用した地域づくりを進める「石狩浜ハマナス再生プロジェクト」の一環として、ハマナス再生園の除草などを行います。

時間 10時～12時

持ち物 軍手、長靴、飲み物

定員 10人(申込順)

申込期限 9(水)

場所・申込・問合せ 石狩浜海浜植物保護センター
(弁天町48・1) ※火曜休館 ☎60・6107

11(金)・18(金)

フラダンスの鑑賞と体験レッスン

フラダンスを見てハワイ気分を味わい、すてきな曲に合わせて楽しく体を動かし、リフレッシュしましょう。

時間 10時～11時

場所 花川南コミセン(花川南6・5)

申込・問合せ 横山さん ☎090・1642・3020

21(月)

ファミサポ 出前こっこひろば

おもちゃを用意してお待ちしています。当日の会員登録可。※大人はマスク着用のごこと。検温と体調の確認あり。昼食は取れません

内容 絵本の読み聞かせ、わらべうた遊び

時間 ①10時30分～11時45分

②12時45分～14時

場所 パストラル会館(樽川6・2)

定員 各5組 ※要予約。当日予約も可

申込期間 1(火)～

申込・問合せ いしかりファミリー・サポート・
センター ☎72・5552 ※平日9時～17時

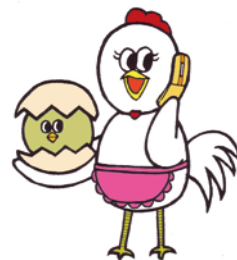

7/20(火)

花めぐりツアー 中止

恵庭市のえこりん村などを巡ります。

時間 9時～17時

集合場所 市役所駐車場(花川北6・1)

持ち物 昼食(施設内にレストランあり)

定員 27人(2人まで申し込み可。申込多数時抽選)

費用 1,200円(65歳以上1,000円)

申込期間 23(水)～25(金)

申込・問合せ 花と緑の協議会事務局

(都市整備課内) ☎72・3671

石狩ハイスタンプ会

【スタンプシール10枚抽選会イベント】

応募券に石狩ハイスタンプ会シールを10枚貼って応募すると、抽選で最高1万円分の商品券などが当たる大チャンス! 詳細は1(火)新聞折り込みチラシをご覧ください。※応募券はコピー可。期間中何度でも応募できます

期間 1(火)～30(水)

【SAPICA(サピカ)と交換】

満貼台紙3冊+現金300円で無記名SAPICA1枚(1,500円分)を事務局で交換。

日時 7(月)9時30分～

定員 5人(1人1枚、先着順)

場所・問合せ 石狩ハイスタンプ会事務局

(花川南2・2) ☎72・4575

※平日9時30分～12時30分

7/7(水)



いしかり市民カレッジ 主催講座5(受講者提案講座)

大人の社会見学Ⅱ

～篠津泥炭地開発を学ぶ～

篠津地域は、戦後に世界銀行の融資を受けて行われた灌漑・排水事業により、泥炭地から日本有数の穀倉地帯に開発されました。篠津泥炭地資料館などを訪れ、その歴史を学びます。

時間 9時～15時 申込期限 23(水)

集合場所 市公民館(花川北6・1) ※バス送迎

講師 NPO法人篠津泥炭農地環境保全の会 坂本克史氏

定員 17人(申込多数時カレッジ生優先の抽選)

費用 500円・カレッジ生400円

申込・問合せ いしかり市民カレッジ運営委員会(市公民館内) ☎74・2249 ※平日9時～17時

17/13 27/20 37/27 ※全て火曜



まちの先生企画講座2

ダッチオープンで作る野外料理

内容 ①蒸す・いぶす(薫製玉子) ②焼く(石焼き芋) ③煮る(チキンアイスパイン)

時間 9時～10時30分 申込期限 29(火)

集合場所 野菜香房(緑苑台東1・2 緑苑台小前)

講師 野菜香房 オーナーシェフ 新津賢二氏

定員 15人(申込多数時カレッジ生優先の抽選)

費用 1回500円・カレッジ生400円、材料費1回500円 ※各回ごとの受講可

申込・問合せ いしかり市民カレッジ運営委員会(市公民館内) ☎74・2249 ※平日9時～17時

17/3(土) 27/17(土) ※雨天決行



いしかり市民カレッジ 主催講座4

石狩歴史散歩

～花畔地区、北生振・高岡地区～

明治期に本州からの移住により開拓された花畔・北生振・高岡地区を散歩し、先人が残した碑や神社などを訪ねて、石狩が歩んできた足跡を学びます。

内容 ①花畔地区の碑と歴史の痕跡を訪ねて ②北生振・高岡地区の碑と歴史の痕跡を訪ねて

時間 9時～12時30分

集合場所 市公民館(花川北6・1) ※バス送迎

講師 石狩市郷土研究会会長 村山耀一氏

持ち物 飲み物、筆記用具、雨具

定員 各16人(申込多数時カレッジ生優先の抽選)

費用 1回500円・カレッジ生400円

申込期限 17(木)

申込・問合せ いしかり市民カレッジ運営委員会(市公民館内) ☎74・2249 ※平日9時～17時

7/4(日)

音楽でつながる未来

～共生社会の実現に向けて～

札幌国際情報高校吹奏楽部の新演奏スタイル「ダンス&プレイ」に手話を盛り込み、目と心で音楽を楽しむ公演です。

時間 15時～16時

場所 花川北コミセン(花川北3・2)

申込・問合せ 石狩青年会議所

佐々木さん ☎090・4877・2671



▲詳細はこちら

ソフトボール大会情報



所 スポーツ広場(花畔337・3)

問 スポーツ健康課 ☎72・6123

6(日)

第42回全日本クラブ女子選手権大会北海道予選会

19(土)・20(日)

第73回全日本高校女子選手権大会北海道予選会

第56回全日本高校男子選手権大会北海道予選会

イベントの参加、実施に当たっては十分な感染対策をしましょう!



児童館の行事



施設名	日時・内容
花川北児童館 ☎ 花川北3・2 ☎74・2884	7(月)～19(土) 15時～17時 みんなの絵画展 定員:各4人程度 12(土) 10時～11時10分 プログラミングであそぼう! 定員:4人 23(水) 15時45分～16時 火災避難訓練 全員参加
おおぞら児童館 ☎ 花川南1・1 ☎73・4849	12(土) 10時～11時 プログラミングであそぼう! 定員:4人 19(土) 14時～15時30分 夏のウォールデコ 定員:4人
花川南児童館 ☎ 花川南8・3 ☎72・7311	12(土) 9時30分～11時 プログラミングであそぼう! 定員:4人 14(月)～19(土) 15時30分～16時 室内あそび「ワミー作品展」定員:各4人 19(土) 10時30分～11時10分 こども会議「夏の飾り 準備」定員:4人
子ども未来館「あいぽーと」 ☎ 花川北7・1 ☎76・6688	9(水)～19(土) 15時30分～16時30分 キセツクル「七夕飾り」定員:各4人 12(土) 14時～15時 こども会議「イベントの準備」 12(土) 14時30分～15時・16(水) 15時30分～16時 おもいっきり◎ASOBI「うちわでASOBO」定員:各6人 19(土)・23(水) 17時～17時45分 スポ◎レグ「卓球」定員:各6人 ※19(土)14時30分～15時15分 小学生体験会も 26(土) 14時～15時45分 プログラミングであそぼう! 定員:8人



▲HP

句歌歳時記

◆俳句

蒼空に枝伸び伸びと春描く
コロナ禍の手紙と電話帰省の子

樋口博
三島明子

◆短歌

蓄もつ桜の小枝瓶に生け
部屋に飾りて開花を待てり
亡母いしはつさくという大き実を
ひとつ求めて弥生の道を

国兼勝見
山内幸子

6/23～29は男女共同参画週間です！

内閣府男女共同参画局が定めた
令和3年度のキャッチフレーズ

「女だから、男だから、ではなく、私だから、の時代へ。」

男女共同参画とは、性別にかかわらずお互いを尊重し合い、職場、学校、家庭、地域など社会のあらゆる分野で個性と能力を十分に発揮し、夢や希望を実現できることをいいます。

一人一人が多様なライフキャリアの形成と選択ができる社会の実現に向けて一緒に考えてみませんか？

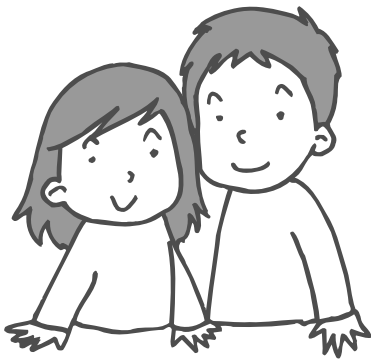

第4次石狩市男女共同参画計画を策定しました

計画期間は、令和3～7年度までの5年間です。前計画の課題や成果を整理し、これまでの視点を継承しつつ、多様化する社会情勢に総合的に対応する視点を加えました。本市に適した施策事業を展開し、地域社会全体として男女共同参画の実現に向けた取り組みを推進します。

基本目標

01 男女共同参画社会の実現をめざす意識づくり

家庭や学校教育、生涯学習などを通じて、生活や慣習、意識の中から、固定的な性別役割分担意識の解消、個人の尊重と男女平等の意識づくりを図ります。

02 あらゆる分野における男女共同参画社会の推進

市政や雇用の場、家庭や地域などで男女共同参画の必要性を実感できる取り組みや、仕事と生活を両立できるワーク・ライフ・バランスの取り組みを推進します。

ワーク・ライフ・バランスとは？

仕事と生活の調和のことで、一人一人がやりがいや充実感を持って働き、仕事上の責任を果たすとともに、家庭や地域生活などでも、子育て期、中高年期といった人生の各段階に応じて多様な生き方が選択・実現できることをいいます。

03 安心して暮らせる社会の実現

女性の視点に立った避難所運営、防災組織への女性参画の促進、DVなど暴力の未然防止・早期発見とその後の支援、性的マイノリティの方など多様な生き方を理解して尊重する取り組みを行います。

パネル展を開催します！

第4次石狩市男女共同参画計画、ワーク・ライフ・バランスを実現しているロールモデル、性別によらない職業選択のロールモデルの紹介など
 6/23(水)～29(火)の平日 市役所1階ロビー(花川北6・1)

審議会などの委員

【地場企業等活性化審議会】

地場企業などの活性化を図るための諸施策について審議します。

募集人数 1人 **任期** 7/25～R5/7/24

応募資格 市内在住または通勤・通学し、7/25現在18歳以上で、平日昼間に年4回程度開催する会議に出席できる方

申込・問合せ 商工労働観光課
(〒061-3292 花川北6・1・30・2)

☎72・3166 FAX72・3540

✉syokour@city.ishikari.hokkaido.jp

【使用料、手数料等審議会】

市の使用料、手数料などの適切な対価を設定・審議します。

募集人数 3人 **任期** 8/1～R5/7/31

応募資格 市内在住の、8/1現在18歳以上で、平日に年2回程度開催する会議に出席できる方

申込・問合せ 財政課(〒061-3292 花川北6・1・30・2)☎72・3154 FAX72・3540

✉zaisei@city.ishikari.hokkaido.jp

【共通事項】

そのほか 報酬と交通費を支給。託児制度(費用の一部助成)あり

申込方法 申込書に必要事項を記載し、郵送・ファクス・メールのいずれかで提出 ※申込書は担当課、あい・ボード、市HPから入手可

申込期限 30(水)

会員募集

【石狩太極拳はまなすサークル】

対象 市民 **費用** 月3,500円

日時 毎週月曜14時45分～16時15分

場所 学び交流センター(花川北3・3)

講師 太極拳A級指導員 森豊貴氏

申込・問合せ 村元さん☎FAX74・5205

☎080・1894・4357

【石狩市水泳協会】

内容 水泳・水中運動

対象 健康のために運動をしたい方、体が不自由な方

日時 毎週月曜18時30分～、水曜14時～、土曜19時～

場所 市民プール(花川北3・2)

費用 入会金2,000円、スポーツ保険1,850円(65歳以上1,200円)、月4回1,500円

申込・問合せ 白岩さん☎090・9523・7126
FAX74・2424

【第2期石狩市食育推進計画策定委員会】

多様化する暮らしや環境の変化に対応し、本市の食材・人材・環境などの恵まれた資源を生かし、地域全体で食育を推進するための政策を検討します。

募集人数 1人 **任期** 委嘱日～R4/3/31

応募資格 市内在住または通勤・通学し、4/1現在18歳以上で、平日昼間に年4回程度開催する会議に出席できる方

申込・問合せ 農政課

(〒061-3292 花川北6・1・30・2)

☎72・3164 FAX72・3540

✉nosei@city.ishikari.hokkaido.jp

【第3次石狩市観光振興計画策定委員会】

魅力的かつ実効性の高い計画の策定に向けて検討します。

募集人数 1人 **任期** 委嘱日～R4/3/31

応募資格 市内在住または通勤・通学し、4/1現在18歳以上で、平日昼間に年4回程度開催する会議に出席できる方

申込・問合せ 商工労働観光課

(〒061-3292 花川北6・1・30・2)

☎72・3167 FAX72・3540

✉kankou@city.ishikari.hokkaido.jp

【第3次石狩市漁業振興計画策定委員会】

持続可能で魅力ある漁業を目指す計画の策定に向けて検討します。

募集人数 1人 **任期** 委嘱日～R4/3/31

応募資格 市内在住または通勤・通学し、4/1現在18歳以上で、平日昼間に年3回程度開催する会議に出席できる方

申込・問合せ 林業水産課

(〒061-3292 花川北6・1・30・2)

☎72・3246 FAX72・3540

✉ringyous@city.ishikari.hokkaido.jp

【第5期石狩市農業振興計画策定委員会】

農業を取り巻く環境の変化や課題に的確に対応し、本市の地域特性を生かした農業振興政策を検討します。

募集人数 2人 **任期** 委嘱日～R4/3/31

応募資格 市内在住または通勤・通学し、4/1現在18歳以上で、平日昼間に年6回程度開催する会議に出席できる方

申込・問合せ 農政課

(〒061-3292 花川北6・1・30・2)

☎72・3164 FAX72・3540

✉nosei@city.ishikari.hokkaido.jp

募 集

ガーデンボランティア

花川北コミセン裏の花壇の植栽、整備をします。簡単な作業で、いろいろな花を楽しむことができます。

日時 6月～10月の月1回9時30分～12時

場所 花川北コミセン裏(花川北3・2)

申込・問合せ 石狩市フラワーマスター
連絡協議会事務局(都市整備課内)

☎72・3671

市営・単身者住宅入居者

募集団地 市営・単身者住宅

※これまで応募のなかった住宅(親船・厚田・浜益)を随時募集中。詳細は要問合せ

申込・問合せ 建築住宅課☎72・3144

オンラインマナビーバ

オンラインの無料学習支援です。教員を目指す大学生が分かりやすく教えます。

対象 市就学援助対象の中学生

※対象外の中学生も応相談

日時 平日19時～21時(この間で1時間を1回として、1人週2回参加可)

定員 20人(申込順)

そのほか タブレット・通信環境は無料貸し出し可

申込・問合せ NPO法人こども・コムステーション・いしかり

伊藤さん☎080・5838・8914

✉comstation@ray.ocn.ne.jp

自衛官

種目 ①幹部候補生(一般・歯科・薬剤科)

②自衛官候補生(任期制自衛官)

応募資格 ①要問合せ ②採用予定月の1日現在18歳以上33歳未満の方

申込期限 ①18(金) ②通年

申込・問合せ 自衛隊札幌地方協力本部
江別地域事務所☎011・383・8955

※平日9時～17時

8月号の原稿締切日は30(水)です

申込書 秘書広報課、各支所、市民館

※市HPから入手可

申込方法 秘書広報課へ持参(開庁日)、
郵送、ファクス、メールのいずれか

※宛先は裏表紙をご覧ください



必ず連絡先を明記してください。「会員募集」は申込順、掲載は年1回です。

あなたの声を活かすしくみ

パブリックコメント

施設使用料の改定について

受益者負担の公平性を図る観点から、一部の施設使用料において料金の見直しを検討します。

意見の募集期間 1(火)～30(水)

意見の提出方法 氏名、住所、連絡先を明記の上、持参・郵送・ファクス・メール・音声ファイル・録音テープのいずれかで提出。意見はどなたでも提出できます

意見の提出先 企画課 〒061-3292 花川北6・1・30・2(市役所3階)

FAX74・5581 ✉kikaku@city.ishikari.hokkaido.jp

※詳細は市HP、あい・ボード、市情報公開コーナー(市役所1階)、市民図書館、担当課、各支所地域振興課にある資料をご覧ください

意見の検討結果 7月中に公表予定 **問合せ** 財政課☎72・3154

まちの話題



マークの付いた行事は「えりすいしかりネットテレビ」でもご紹介しています。HP <http://www.i-eris.tv/>



大型水槽車が納車されました

4/1 石狩消防署



令和2年度事業で導入した大型水槽車が石狩消防署に納車され、4/1より運用を開始しました。

石狩消防署 警防課 吉田朋亮さん

約10トンの水を積載し、さまざまな火災現場で消火に必要な水を供給できるほか、大規模災害などで断水した場合の給水活動ができる資機材を装備するなど、災害に強い消防車です

オーガニックガーデン 2021

4/7 花川北コミセン



家庭菜園初心者向けの有機農法の栽培講座。この日は15人の参加者が有機栽培の基礎を学びながら苗づくりを行い、栽培スキルの向上を目指しました。

八幡在住 木村音さん

今年は、育苗の環境や土づくりなどを学んで、ナスを作りたいです。古潭の地で有機農業を始め、その土地に根付いて農業を営む講師の長さんの生きざまに感動し、尊敬しています

シーサイドみなくるパークゴルフ場

4/15 シーサイドみなくるパークゴルフ場



日本海を一望できる厚田区望来の「シーサイドみなくるパークゴルフ場」が今季のオープンを迎え、8時のスタートと同時に、多くの方が久しぶりのプレーを楽しみました。



受付担当(左から)山口潤子さん、津川美智子さん、篠原昇さん

海風と山風がぶつかるため、夏の暑い日も涼しく、6~8月もおススメです。併設の「みなくる館」で食事のできるの、1日中楽しめますよ

浜益の教育環境を考える ワークショップ

4/25 浜益コミセン「きらり」



浜益区のより良い教育環境を目指し、区民の方々のご意見を聴くワークショップを開催しました。

進行役 川村佳広さん (元浜益中学校校長)

皆さんの「子どもの育つ環境」に寄せる思い・熱量に圧倒された2時間でした。教育と浜益の「こうだったらいいべさ!」を語る場が広がり、小・中学生を交えた「しゃべり場」も生まれたらもっと良いべなあ



4/29~6/20 いしかり砂丘の風資料館



春の海岸林で雪解け水に発生し、世界でも石狩と青森だけで確認されている希少種を水槽で展示しました。生体展示は終了しましたが、標本などは20日まで展示中です。

テーマ展 海岸林に妖精エビ現る!? キタホウネンエビ

花川南在住 中村将大さん

こんな生物が石狩にいたなんて知らなかった! 親の命ははかないのに、卵は乾燥や寒さに強いことに驚きました。石狩と青森にしかないということですが、最初はどこからどうやって来たのか気になりました

初心者スポーツ教室 ソフトボール

5/7 スポーツ広場



スポーツ経験がない子どもも、安心してソフトボールを始められる教室です。小学生15人が、明るく・楽しく参加しています。10/29までの毎週火曜・金曜に開催中。

花川南小学校5年生 金田琴音さん

※興味のある方は、石狩ソフトボール協会 ☎73-7816へ
いつも楽しくソフトボールをやっています。教えてもらったことができた時はすごくうれしいです。もっと上のレベルを目指して頑張りたいです

広告

広告

広告

ハマナスに魅せられて

6月の石狩と言えば、やっぱり「はまなすの丘公園」のハマナスでしょう！鮮やかなピンク色のお花が新緑の大地を彩り、公園内を散策すれば甘酸っぱいお花の香りに包まれます。そして、公園へお越しの際にぜひお立ち寄りいただきたいのが、公園の目の前にあるヴィジターセンター。

散策のお供に一番人気の「ハマナスソフトクリーム」はいかがでしょう？薄ピンク色がかわいらしく、SNS映えもバッチリ☆お口の中でハマナスの香りがふんわり広がります。

そのほか、市内の作家さんによるハマナスグッズも大人気です！がまぐちポーチや陶器ブローチ、ストラップ、ポストカード、クリアファイル、保湿クリームなどお土産にもピッタリですよ。

問（一社）石狩観光協会
☎ 62・4611



広告