



No.838
令和4年9月1日発行
石狩市
代表 ☎0133・72・3111

p.2 八幡町 高岡のブロッコリー



p.3 おおぞら児童館
たくさんの「楽しい」をありがとう！



p.4 9/1は防災の日
もしも…に備えよう！



みんなで手話! 97 石狩



左手のひらに
指先を曲げた
右手をつける。
漢字の「石」の形に



両手の指先を
曲げて下に向け、
同時に引く



▲動画も
チェック!

石狩市連合町内会連絡協議会
会長 牧野勉さん

令和4年7月末の人口 57,994人(前月比+45人) 男 28,074人 女 29,920人 世帯 28,359世帯

新型コロナウイルス感染症の状況により、イベントなどが中止・変更になる場合があります。各問合せ先へご確認ください



成田ファーム
成田和彦さん

茎までおいしい！
露地ものならではの
甘みを感じてください



明治30年から続く5代目の成田和彦さん。
JAいしかりのブロッコリー部会の部会長を務め、
10年ほど前から息子さんも一緒に野菜作りに
取り組んでいます。

八幡町 高岡の ブロッコリー

今や、食卓の定番野菜となったブロッコリーですが、人気に火が付いたのは、とあるテレビの情報番組がきっかけだったとか。
カリフラワーに代わり市場を席巻するその野菜を、石狩でも積極的に栽培しようと「ブロッコリー部会」が立ち上がったのは20年前のこと。以来、部会長の成田和彦さんの畑では、石狩の地に適した品種を探す試験栽培が続いています。

気付けば、市内の作付面積は約130haに。成田さんは「道内でも有数の規模を誇ることを、市民の皆さんはご存じないかも。もっと宣伝が必要ですね」と笑います。
昨年の猛暑に比べ、今年は暑さがやや穏やか。冷涼な気候を好む野菜だけに成田さんも「出来は上々。甘くておいしい石狩産をたくさん食べてほしいです」とアピールします。



石狩で栽培するのはピクセル、おはよう®、トップスター、ジェットドームの4品種。緑黄色野菜の“王様”とも言うべき存在で、ビタミンやミネラルが大変豊富です

塩ゆでのほか、
**天ぷらや
素揚げも
おすすめ♪**

青くて、
花蕾(蕾の集合)の
しまりが良いものが
新鮮

収穫期は
**6月下旬～
11月上旬**

**ブロッコリー
memo**

おおぞら児童館

たくさんの「楽しい」をありがとう!

昭和54年4月4日、花川南地区に誕生したおおぞら児童館が、老朽化などの理由により本年9月30日をもって43年の歩みに幕を閉じます。たくさん子どもたちが通った児童館の思い出を、長年勤めた職員と利用者がそれぞれ熱く語ります!

☎ 子育て政策課 ☎ 72・3631



おおぞら児童館の名物・版画カレンダー



黄色の外壁が目印の建物



廊下に飾られた感謝のメッセージ



放課後児童クラブ「おおぞらクラブ」の部屋



1階のホール。ここで児童館まつりを開催!

児童館職員として10年を過ごした 谷口ゆかりさん

この仕事に就いて18年。うち10年をおおぞら児童館で過ごしました。

ここはいつもにぎやかで、特に児童館まつりには100人以上も子どもが集まりました。お化け屋敷があったり、外で大きなシャボン玉を作って遊んだり、かき氷やフランクフルトなどを用意したのがとても懐かしいです。

「おおぞらと言えば版画カレンダー作り」という時代もありました。これは、放課後児童クラブの対象が小学3年生までだったころの話。3年生になると卒業記念に、5人1組くらいでこのカレンダーを作ったのですが、それを市内の公共施設にも配って、大変喜ばれたものです。

おおぞらは、子どもたちに希望を与える場所でした。何年前か、ここで読んだ「ナイチンゲール」をもう一度読みたいと訪ねてきた女子高生がいます。彼女は、その本に出合って看護師を志したそうで、その話には私はうれしくて涙が出ました。ここには、そんな子どもたちの夢がいっぱい詰まっています。そのことを誇りに、閉館の日を迎えたいと思います。



親子で児童館を利用した 佐藤亜希子さん

児童館の誕生した年に生まれた私は、物心のつかないうちから母に連れられ、ここを利用していました。

母によると、児童館の行事で石狩浜で土器を作ったことがあるそうで、私は覚えていないのですが、その土器がずいぶん長い間、わが家にあったとか(笑)。

私自身の記憶はというと、図書コーナーで本を読んだり、一輪車で遊んだことを覚えています。そしてとりわけ懐かしいのが版画カレンダー作りです。パレンを使って刷る作業がすごく楽しそうで、毎年その様子をそばで見ている、私も早くやってみたい、と憧れたものです。

憧れたと言えば…おおぞらの先生の影響もあって、私は幼稚園教諭になりました。そして今は、「子育てひろばり」とるぎっずで働いています。

私はおおぞらにご縁があったようで、結婚してから子どもが生まれると、母としてもお世話になりました。当時、午前中に公園へ行ってもママ友がいないんです。どこにいるんだろう? と思ったら、皆おおぞらにきました(笑)。それくらい大勢の親子で、にぎわっていましたね。



9/1は防災の日 もしも…に備えよう!



災害はいつ・どこで起こるか分かりません。
この機会に、防災グッズや非常食が古くなっていないかなどを確認しておきましょう。
非常食や保存用の飲料水、非常持ち出し袋などは(一財)石狩市防災まちづくり協会(市役所4階)で販売しています。ぜひご利用ください。



◀販売品の詳細

災害情報をしっかりキャッチして安全を確保しよう!

気象庁 キキクル(危険度分布)

8月～9月は、1年で最も台風の発生・接近・上陸が多くなる時期です。近年は台風シーズンに限らず激しい雨が降ることも多くなっています。

どのくらい危ないのか? 自分の周囲は安全なのか? を把握できるよう、気象庁では大雨災害の危険度の高まりを5段階に色分けして地図上に表示する「キキクル(危険度分布)」を公表しています。



◀気象庁HP

市からの情報など

気象警報の発令状況や避難情報を市登録制メールやTwitter、LINEを使い発信します。

また、気象庁HP(左記)やアプリ「Yahoo! 防災速報」でも気象情報を確認できます。



▲市登録制メール



▲公式Twitter



▲公式LINE



◀Yahoo! 防災速報

石狩市防災ポータルサイト

地震や津波などの災害を7つに分類し、どの方向・距離に避難所があるかなど、各災害に応じた適切な避難所情報を確認できます。



◀石狩市防災ポータルサイト



地震 津波 高潮 洪水



まちの浸水 土砂災害 大火事

石狩防災フェスタ2022

まちを守る車がやってくる! 防災のイロハを見て、触れて、体験しよう!

日時 11(日)10時～14時 ※雨天決行

場所 市役所(花川北6・1)

※できるだけ公共交通機関でご来場ください

問合せ (一財)石狩市防災まちづくり協会 ☎77-6217

楽しい体験コーナーがいっぱい♪

- ・降雨体験装置による豪雨体験
- ・防災関係車両などの展示
- ・電気自動車を使った電気供給実演
- ・消防車の試乗
- ・ミニ消防車の写真撮影
- ・消防車の放水体験
- ・VRを使った災害体験
- ・訓練用消火器を使った初期消火体験
- ・心肺蘇生法の応急手当体験
- ・ロープワーク体験
- ・新聞紙でスリッパ、おわんの作製 など



先着200人に
炊き出しのカレーライス
プレゼント!



パトカー・白バイ・
高性能救助車・消防救助車・
消防ポンプ車などが大集合!



※天候などにより、内容や時間が変更になる場合あり

石狩市 三大秋祭り



第37回 18日 浜益ふるさと祭り

時間 9時～14時
場所 川下海浜施設イベント広場 (浜益区川下)
内容 サケや黒毛和牛などの農畜水産物の販売、
郷土芸能、炭焼きコーナー ほか
問合せ 浜益ふるさと祭り運営委員会
(一社)石狩観光協会浜益事務所 ☎79・5700

第47回

23日(金・祝) 厚田ふるさとあきあじ祭り

時間 9時～14時
場所 望来コミセン「みなくる」多目的広場 (厚田区望来27・7)
内容 アキアジの重さ当て、宝引き、特産物の販売、
郷土芸能 ほか
問合せ 厚田ふるさとあきあじ祭り運営委員会
(一社)石狩観光協会厚田事務所 ☎77・7871

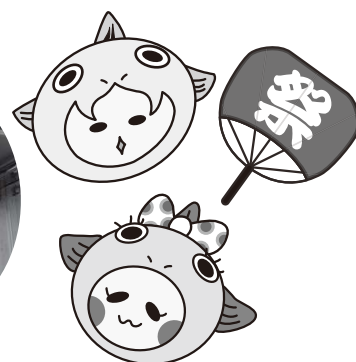

第57回

24日(土)・25日(日) 石狩さけまつり

時間 9時～16時
場所 弁天歴史通り一帯 (弁天町1・1)
内容 両日 サケの掴み取り、石狩産朝獲りサケの即売会、
子ども縁日コーナー
24(土) 千人鍋(石狩鍋)、鮭供養祭
問合せ 石狩さけまつり運営委員会
(一社)石狩観光協会 ☎62・4611



▲詳細



認知症サポーターになりませんか？

申 20(火)までに地域包括ケア課 ☎77・7535

認知症サポーター養成講座

認知症を正しく理解し、認知症の方や家族を温かく見守る応援者を養成します。

対 市民

内 認知症の症状、認知症の方への接し方、
認知症サポーターにできることなど

日 28(水) 13時30分～15時

所 花川南コミセン(花川南6・5)

定 20人(申込順)

認知症サポーター・ステップアップ講座

認知症の方が安心して暮らし続けられる地域づくりのため、認知症の方やその家族を支える活動(ボランティア)を行うサポーターの講座です。

対 左記を受講済みで、修了後に活動ができる市民

内 認知症の知識を深める、認知症の方への接し方、
早期発見・早期対応の重要性について、市の社会資源についてなど

日 10/4(火)・5(水) 13時～16時30分 ※両日参加のこと

所 花川南コミセン(花川南6・5) **定** 20人(申込順)

石狩市メール配信サービス
「未帰宅者情報」もあります!
高齢者などが未帰宅となった場合、早期に発見できるよう特徴などを配信するもので、どなたでも登録できます。
▲詳細



市民参加手続の実施状況

令和3年度のパブリックコメント手続

テーマ	意見などの提出状況		意見などの反映状況				
	人数	件数	採用	不採用	記載済	参考	その他
石狩市証明等手数料条例の一部改正について(手数料の新設)	0	0	0	0	0	0	0
施設使用料の改正について	12	18	2 (うち一部採用 2)	9	1	1	5
石狩市過疎地域持続的発展市町村計画の策定及び石狩市過疎地域における固定資産税の課税の特例に関する条例の制定について	2	7	1 (うち一部採用 1)	0	0	1	5
学び交流センターを公民館とすることについて	17	28	7 (うち一部採用 4)	5	0	5	11
石狩市市民活動情報センター条例の一部改正について	1	3	0	1	0	0	2
石狩市地域未来投資促進条例の一部改正について	0	0	0	0	0	0	0
石狩市証明等手数料条例の一部改正について	0	0	0	0	0	0	0
学び交流センターを公民館とすること(休館日)について	0	0	0	0	0	0	0
(仮称)石狩市厚田マイクログリッドシステムの公共施設等運営権に係る実施方針に関する条例の制定及び実施方針の策定について	6	47	15 (うち一部採用 1)	4	2	3	23
石狩市特定滞納者に対する特別措置に関する条例の廃止について	0	0	0	0	0	0	0
第5期石狩市農業振興計画の策定について	0	0	0	0	0	0	0
第2期石狩市食育推進計画の策定について	0	0	0	0	0	0	0
第3次石狩市漁業振興計画の策定について	2	4	1 (うち一部採用 1)	1	0	0	2
第3次石狩市観光振興計画の策定について	3	18	1	0	7	0	10
第5次石狩市地場企業等活性化計画の策定について	0	0	0	0	0	0	0
石狩市行政改革大綱の策定について	1	6	1	1	0	0	4
農山漁村再生可能エネルギー法に基づく基本計画の策定について	5	30	3 (うち一部採用 1)	1	0	0	26
石狩市風力発電設備の設置及び運用の基準に関するガイドラインの改正について	8	34	0	18	4	1	11
市営住宅厚田中央団地の廃止について	0	0	0	0	0	0	0
19件	57人	195件	31件 (うち一部採用 10件)	40件	14件	11件	99件

令和3年度のその他の市民参加手続

テーマ	手続の方法	参加人数
石狩市望来寿の家の利用方法について	意見交換会	12人



市民参加手続は、市が大切なことを決めるときに市民の皆さんのご意見をお聴きする制度です。
 実施予定は広報やあい・ボード、市HPで随時お知らせします。
 また、結果は市役所1階情報公開コーナーや市HPでご覧いただけます。

☎ 広聴・市民生活課 ☎72・3191

■令和3年度の審議会など

審議会名/テーマ	参加人数 (延人数)
情報公開・個人情報保護審査会／石狩市個人情報保護条例の改正について	5
情報公開・個人情報保護審査会／「低所得の子育て世帯に対する子育て世帯生活支援特別給付金(ひとり親世帯分)(仮称)」給付事業実施に伴う児童扶養手当等のデータ利用について	5
情報公開・個人情報保護審査会／「低所得の子育て世帯に対する子育て世帯生活支援特別給付金給付事業(ひとり親世帯以外の低所得の子育て世帯分)」実施に伴う市民税課税等データの利用について	5
奨学審議委員会／令和3年度奨学生の選考について	9
情報公開・個人情報保護審査会／公文書一部開示決定についての審査請求	5
第3次観光振興計画策定委員会／第3次石狩市観光振興計画の策定について	26
介護保険事業運営推進協議会／次期石狩市高齢者保健福祉計画及び介護保険事業計画の策定について	16
使用料、手数料等審議会／施設使用料の改定について	17
浜益区地域協議会／石狩市過疎地域持続的発展市町村計画について	17
厚田区地域協議会／石狩市過疎地域持続的発展市町村計画について	23
第5期農業振興計画策定委員会／第5期石狩市農業振興計画の策定について	41
第3次漁業振興計画策定委員会／第3次石狩市漁業振興計画の策定について	37
社会福祉審議会／前立腺がん検診の自己負担額について	7
地場企業等活性化審議会／第5次石狩市地場企業等活性化計画の策定について	31
食育推進計画策定委員会／第2期石狩市食育推進計画の策定について	20
教育委員の会議／学び交流センターを公民館とすることについて	12
表彰審査委員会／令和3年度石狩市表彰 表彰候補者の選考について	7
市民参加制度調査審議会／市民参加手続の実施運用状況の評価などについて	7
学校給食センター運営委員会／学校給食費の改定について	19
手話基本条例推進懇話会／石狩市手話に関する基本条例に規定する施策を推進するための方針の見直しに関する提言について	9
環境審議会／いしかり生きものかけはしプラン(生物多様性地域戦略)の策定について	9
介護認定審査会／要支援・要介護の審査・判定について	358
22件	685人

※審議会はメンバー固定制の会議。原則、公募委員を含み、会議の傍聴もできます ※参加人数は諮問から答申までの間に出席した委員の数です

パブリックコメントの結果

石狩市証明等手数料条例の一部改正について

意見の募集期間 7/15～8/15
 意見の提出状況 提出者0人
 問合せ 財政課 ☎72・3154

石狩市税条例の改正について

意見の募集期間 7/1～31
 意見の提出状況 提出者0人
 問合せ 税務課 ☎72・3119



いしかり ニュース クリップ

町内会・自治会に加入しましょう!

町内会・自治会は、「子どもやお年寄りが安心して過ごせる地域にしたい」「快適できれいなまちにしたい」「頼りになる人が身近にいないので不安」といった、地域の願いや困り事を、住民がお互いに協力しながら解決したり、住民同士のコミュニケーションを図るためにさまざまな活動をしています。

安心して暮らせる「住みよいまち」をつくるため、ぜひ町内会・自治会に加入を!

☎ 石狩市連合町内会連絡協議会事務局(広聴・市民生活課内) ☎72・3143



❖ 活動内容

環境整備活動

春・秋のクリーン作戦、花いっぱい運動、集団資源回収のリサイクル運動など、きれいなまちづくりに取り組みます

情報提供

町内会・自治会や市・学校からのお知らせなど、生活に必要な情報を回覧・配布し、情報提供します。行政への要望も行っています

福祉活動

敬老会、ふれあい給食、ふれあい雪かき運動のほか、赤い羽根や歳末たすけあいの募金活動を通して地域の皆さんによる共生を目指します

親睦・交流活動

気軽に交流できる場として、新年会や夏祭り、見学旅行、ラジオ体操会、子ども会活動などのレクリエーションを実施し、地域間の親睦を図っています

防犯・防災活動

防犯パトロールや交通安全・防犯旗の設置、自主防災訓練など地域の安全安心を守ります

❖ 加入するには?

町内会から加入案内が届いた場合

記載されている会長などへ連絡する

案内が届かず、自分から連絡する場合

右記の加入申し込みフォームを送信(電話も可)

→ 広聴・市民生活課が町内会へ連絡

→ 町内会から連絡が来て加入完了



▲申込フォーム

後期高齢者医療制度 窓口負担割合の見直し

10月1日から、後期高齢者医療制度の被保険者で一定以上の所得がある方は、医療費の窓口負担割合が1割から2割になります。

❖ 窓口負担割合が2割になる方

- 住民税課税世帯で3割負担(現役並み所得者)ではない
- 同一世帯に住民税の課税所得が28万円以上の被保険者がいる
- 年金収入+その他の合計所得金額が、被保険者1人の世帯は200万円以上、被保険者2人以上の世帯は320万円以上



❖ 窓口負担割合が2割になる方の配慮措置

10月～R7/9月の3年間は、窓口負担割合引き上げに伴い、1カ月の外来の負担増加額を3,000円までに抑えます(入院は対象外)。配慮措置の適用で払い戻しとなる方は、高額療養費として登録済みの口座へ後日払い戻します。

口座未登録の方には10月ごろ、北海道後期高齢者医療広域連合から申請書を送付します。

❖ 被保険者証の更新

現在お持ちの被保険者証(黄色)の有効期限は30(金)です。被保険者全員に新しい被保険者証(オレンジ色)を9月中旬に送付します。



☎ 国民健康保険課(市役所1階9番窓口) ☎72・3125

北海道後期高齢者医療広域連合 ☎011・290・5601

【制度改正の背景などについて】厚生労働省コールセンター ☎0120・002・719 ※9時～18時(日曜・祝日除く)

メールなどで「クーリングオフ」が可能に!

クーリングオフは、契約の申し込みや締結をした後でも、一定の期間内であれば違約金や返品送料などの費用負担はなく、無条件で契約の申し込みを撤回したり、契約を解除できる制度です。支払ったお金は全額返金されます。

本年6/1より、書面のほか、電磁的記録(電子メール、事業者がWEBサイトに設けるクーリングオフ専用フォーム、ファクスなど)でもクーリングオフの手続きが可能になりました。



対象の期間

クーリングオフ対象期間は、**申込書面**または**契約書面**のいずれか早い方を**受け取った日**から起算します。

2022年 9月						
日	月	火	水	木	金	土
				①	2	3
4	5	6	7	8	9	10
11	12	翌週の同じ曜日の8日まで クーリングオフが可能		15	16	17

家に訪問した事業者から契約書面を9/1に受け取ったら...

期間	取引内容
8日間	訪問販売(リフォームの勧誘など) 電話勧誘販売(商品購入、工事の契約など) 特定継続的役務提供(エステ、学習塾など) 訪問購入(業者が商品の買い取りを行うもの)
20日間	連鎖販売取引(マルチ商法など) 業務提供誘引販売取引(内職・モニター商法など)

手続き方法

①クーリングオフを「はがき」で行う場合

右記を参考に記載し、送付前に、はがきの両面をコピーしましょう。

特定記録郵便や**簡易書留**など、**記録が残る方法**で代表者宛てに送付し、コピーや送付の記録は保管しましょう

②クーリングオフを「電磁的記録」で行う場合

契約書面を確認し、電磁的記録によるクーリングオフの具体的な方法が記載されている場合は、それを参照しましょう。

通知後は**送信したメール**や、クーリングオフ専用フォームなどの**スクリーンショット**を保存しておきましょう

はがきの記載例

契約解除通知

次の契約を解除します。

契約年月日 ○年○月○日

商品名 ○○○○

契約金額 ○○○○○円

会社名(株)×× □営業所

担当者 △△ △△

支払った代金○○○○○円を返金し、商品を引き取ってください

○年○月○日

北海道石狩市○丁目×番地

氏名 ○○ ○○

注意するポイント

- 通信販売にはクーリングオフ制度はありません。**契約前に返品特約を確認しましょう
- 書面の記載内容に不備がある、**事業者が「クーリングオフはできない」と言ったり、脅してきた場合は**、所定の期間を過ぎても**クーリングオフできる場合があります**
- クーリングオフ後、支払ったお金が返金されたか確認**しましょう。
受け取った商品があれば販売会社へ引き取ってもらいましょう
- クレジット契約をした場合は、販売会社とクレジット会社の双方に同時に通知**しましょう

一人で悩まず、ご相談を!

専門の資格を有する相談員が解決に向けた情報提供を行うほか、トラブル先の企業との間に入り、話をします。相談は無料で秘密厳守。

石狩市

消費生活センター

☎75-2282

〒市役所1階 平日10時~16時

土・日・祝日の相談は

消費者ホットライン **188** いやや! 局番なし

石狩市民図書館

本館(花川北7・1) ☎72・2000



今月の休館日

5(月)・12(月)・19(月・祝)・
20(火)・26(月)・27(火)



▲HPはこちら

本の特集コーナー

テーマに関連した本を集めて貸し出しています。何か読みたいけれど、読む本が決まっていな
いときは要チェック!



本館

1(木)~14(水) いつかのもしものに備えよう 防災特集
15(木)~30(金) 沖縄

分館

花川南: 世界のことばを眺めてみよう
八幡: 月からまなぶ私たちのくらし
浜益: もの・お金・情報を整えてみよう!

ひまわりの絆プロジェクト in 石狩2022

平成23年、京都府に住む東陽大君(当時4歳)が交通事故で亡くなりました。

この事故を担当した警察官が自宅を訪問した際、両親から「陽大が生きた証を残したい。このひまわりがさまざまな場所で咲けば、陽大もいろいろな所へ行けると思う。交通事故はもう嫌です」と陽大君が幼稚園で育てたひまわりの種を託されました。

現在、この取り組みが全国各地に広まり、6月下旬に緑町内会の藤田修作会長から4鉢を図書館に寄贈いただきました。



▲8/16、立派に咲きました

本館おはなし会

- 10(土) よみきかせ 子っ子の会
- 17(土) びっくりばこ
- 25(日) 図書館司書
- 11時~11時30分



おとなも絵本を楽しみ隊「おおきな木」

お気に入りの絵本を持ち寄って楽しむ絵本会です。子どもから大人まで、どうぞお気軽にご参加ください。

- 24(土) 13時30分~14時30分

※今月の「名作を楽しむ会」は中止します

俳句コーナー

石狩市では、道央地区最古の俳句結社「尚古社」が結成されるなど、本町地区を中心に俳句が盛んに行われていました。

「俳句のまち・いしかり」を次代へ伝えるため、俳句コーナーを設置しています。さまざまな句集を展示していますので、ぜひご覧ください。

所 本館2階
地域資料コーナー



障がいに関する本の展示

9月の知的障害福祉月間に合わせ、障がいについて考えるきっかけとなるよう、障がいに関する本を展示します。

- 6(火)~13(火)
- 障がい福祉課 ☎72・3194



市役所のDX 1

公共施設のオンライン予約

☎ 行政改革・DX推進課 ☎72・3159

下記の施設は、インターネット上で空き状況や施設案内を確認できるほか、予約ができます。

■対象施設

【スポーツ施設】

サン・ビレッジいしかり/B&G海洋センター/
スポーツ広場/浜益スポーツセンター/市民プール

【コミセン】

花川北コミセン/花川南コミセン/八幡コミセン/浜益コミセン「きらり」

【公園】

青葉公園/ヤウスバ運動公園/紅葉山公園/
若葉公園/紅葉山南公園/花川南公園/
樽川公園

■利用方法

- ①市HPで「公共施設 予約」と検索、またはスマートフォンで右記を読み取り
- ②予約にはアカウント登録が必要です。初めて利用する方はアカウント登録を行ってください
※空き状況の確認はアカウントがなくてもできます
- ③必要項目を入力し、予約へ進む
※利用・予約方法は各施設へお問い合わせください



いしかりっ子 ひろば



子育て情報を
アプリでも
チェック!

親子で
すくすく

Q & A



Q 「いしかり子育てネット会議」とは?

A 子育て支援に関わる団体やNPO法人、子育てサークル、市の担当者が集まり、石狩の子育てを考えるネットワーク会議です。平成17年のスタート以来「こどもはみんなで育てよう」をテーマに、主に就学前の親子が楽しめるイベントの開催や情報発信をしています。

Q どんなイベントをしているの?

A 以前は「子育てメッセ」という集合型のイベントを開催していましたが、近年はコロナ対策を講じた上で右のようなイベントを企画しています!



Q どのように情報発信しているの?

A 市HPや広報のほか、次の手段で情報発信しています。

- ①いしかり子育てネットマガジン
親子向けのイベントや事業などを紹介(毎月1日に発行)
- ②いしかり子育てガイドブック
就学前から小学生くらいまでの子育て支援情報を掲載
- ③いしかり子育てコンシェル by母子モ
パソコンやスマホでチェックできる子育て支援アプリ



バス遠足 ~ひつじ牧場見学&北コミであそぼう~

石狩ひつじ牧場(樽川485・1)で羊と触れ合った後、広〜い花川北コミセンのホールでのびのびと運動あそび♪



- 日** 30(金)9時30分~12時
- 所** 花川北コミセン(花川北3・2)集合
※バス送迎
- 定** 就学前児童と保護者15組(申込順、市民優先)
- 申** 1(木)~14(水)の平日に
いしかり子育てネット会議(子ども政策課) ☎72・3631

子育て講座 そだてっこ☆



同じ年頃の子を持つ方との交流や学びを通して一緒に育ち合いませんか? 子育てのお話を聞いたり、ヨガ体験や雑貨作りも♪

- 対** 0~3歳児の保護者
- 日** 10/25(火)、11/8(火)・15(火)・22(火) ※全4回
10時30分~12時
- 所** 花川北コミセン(花川北3・2)
- 定** 6人(申込順、市民・初めての方優先) **他** 託児あり(6人)
- 申** 26(月)~10/7(金)の平日に
いしかり子育てネット会議(子ども政策課) ☎72・3631



子育ての

ひとこま

テーマ:ここここ

小林香遥ちゃん(1歳)

いしかり子育てネット会議に関する情報とイベントは右記からもチェック!



健診・相談コーナー

- 所** ①花川北コミセン(花川北3・2)
②りんくる(花川北6・1)
- 問** 保健推進課 ☎72・3124

健診・相談名	対象	日時	持ち物	
①乳幼児健診	4か月児健診、BCG	4~5か月児	15(木) 13時 ~ 14時	・母子健康手帳
	10か月児健診	9~11か月児	16(金) 10時 ~ 11時	・問診票
	1歳6か月児健診	1歳6~11か月児	14(水) 13時 ~ 14時	・4か月児健診のみ
	3歳児健診	3歳0~11か月児	13(火) 12時50分 ~ 14時10分	BCG予診票も
①歯科検診・フッ素塗布	0・1・3歳代	14(水) 10時 ~ 10時30分	・母子健康手帳	
	2・4歳代~就学前まで	14(水) 10時30分 ~ 11時	・歯ブラシ	
①乳幼児健康相談	乳幼児	14(水) 10時 ~ 11時	・母子健康手帳	
②発達すくすく相談	幼児	6(火)・27(火) 9時30分~15時 ※要申込		

ファミサポ 出前っこひろば

絵本の読み聞かせ、わらべうた遊び
※当日会員登録可

- 日** 26(月) ①10時30分~11時45分
②12時45分~14時

所 パストラル会館(樽川6・2)

定 各5組 ※要予約。当日予約可

申 1(木)~

問 いしかりファミリー・サポート・センター
☎72・5552 ※平日9時~17時



ヘルシーライフ



ふまねっと健康教室

網を踏まない、ステップを覚える、手拍子を加える複数の課題を同時に行い、楽しく交流できる学習運動です。

日時 8(木)・22(木)10時30分～12時

場所 学び交流センター(花川北3・3)

持ち物 底の平らな上靴

費用 月2回500円

問合せ ふまねっとはまなす

斉藤さん ☎73・5270

ウォー9の日イベント 爽涼ウォーク



市役所から石狩手稲線を通り青葉公園までの往復約7kmのウォーキング! ※雨天中止

日時 9(金)10時～12時

集合場所 市役所(花川北6・1)

持ち物 飲み物、帽子、ポイントカード、マスク

問合せ スポーツ健康課 ☎72・6123

献血にご協力を!

コロナ禍で献血協力が減少し、輸血医療が大変厳しい状況です。ご協力をお願いします。

日時 10(土)9時30分～16時30分

場所 ビッグハウス花川店(樽川6・1)

問合せ 石狩市献血推進協議会(福祉総務課内) ☎72・3152



女性の健康相談

女性特有の身体的特徴から生じる健康について相談に応じます。

日時 13(火)13時30分～15時30分

申込期限 12(月)16時

場所・申込・問合せ 江別保健所

(江別市錦町4・1) ☎011・383・2111

はまますいっぺかだれやフットパス 秋の巻

浜益の自然や食、地域の方との交流を楽しみながら歩く「フットパス」。第一人者の講師と一緒に、稲刈りを控えた田んぼが広がる実田地区を歩きます。サケの遡上も見られるかも!?

日時 25(日)10時～(受付9時45分～)

集合場所 浜益温泉(実田254・4)

講師 (株)ジオ 小川浩一郎氏

持ち物 帽子、雨具、虫よけ、飲み物

定員 20人(申込順)

費用 1,000円(浜益温泉入浴料、保険料含む)

申込期限 16(金)

申込・問合せ 浜益観光まちづくり推進協議会事務局(浜益支所地域振興課内)

☎79・2029

浜益温泉入浴送迎

対象 70歳以上(厚田・浜益区の方除く)

日時 10/13(木)9時～17時

持ち物 入浴セット

定員 20人(申込多数時抽選)

費用 入浴料250円

そのほか 詳細は後日郵送でお知らせ

申込期間 1(木)～8(木)

申込・問合せ 高齢者支援課 ☎72・7014

幼児の目の健康相談

3歳児健診で屈折検査機器による検査を受けていないお子さんに検査を行います。

対象 H29/4月～H31/4月生まれの幼児(来年度の就学児童には就学時健診で実施)

日程 ①12(月) ②30(金)

※時間は申込時にお伝えします

場所 りんくる(花川北6・1)

持ち物 母子健康手帳

定員 各30人(申込順)

申込期限 ①7(水) ②27(火)

申込・問合せ 保健推進課 ☎72・3124



①やさしいながら体操講習会

②しっかりながら体操講習会

忙しくて時間のない方や激しい運動ができない方におすすめ! 日常生活に取り入れられる簡単なエクササイズです。

日時 ①10/5(水) ②10/12(水)

10時～11時30分

場所 花川北コミセン(花川北3・2)

講師 studio AWAKE! 主宰 杉本季依美氏

持ち物 飲み物

定員 各10人(申込順)

そのほか 1日のみ・両日参加も可

申込期間 1(木)～28(水)

申込・問合せ スポーツ健康課 ☎72・6123

9月はがん征圧月間!

がん検診は早期発見のチャンス! 下半期の集団検診・バス送迎検診の申し込みは1(木)からです。忘れず受けましょう。

詳細は本紙5月号折り込みの

「おとなのけんしんガイド」(右記

からも閲覧可)をご覧ください。

申込・問合せ 保健推進課 ☎72・3124



成人健康相談

生活習慣病の予防・改善、禁煙など健康に関する相談に保健師・栄養士が応じます。

日時 応相談(平日9時～17時)

場所 りんくる(花川北6・1)

申込・問合せ 保健推進課 ☎72・3124

9/10～16は自殺予防週間

こころの不調や生活の問題を抱えている方、一人で悩まず相談しましょう。

●よりそいホットライン

☎0120・279・338 ※24時間対応

●こころの健康相談統一ダイヤル

☎0570・064・556 平日9時～21時

※土・日・祝日10時～16時、年末年始除く

●SNS相談(LINE、Twitter、チャットなど)

「厚生労働省 SNS相談」で検索

または右記を読み取り

厚生労働省 SNS相談▶



【命を守るゲートキーパー】

悩んでいる方に声をかけ、話を聞き、支援につなげ、見守る方のことです。特別な資格は必要ありません。

厚生労働省HP▶



問合せ 保健推進課 ☎72・3124

厚田区 ※費用は要問合せ

問 厚田支所市民福祉課 ☎78・1033

脳の健康教室

1(木)・7(水)・15(木)・22(木)・29(木)

13時30分～15時30分

厚田保健センター

転倒予防教室

8(木)

9時30分～10時30分 望来コミセン「みなくる」

10時50分～11時50分 虹が原会館

13時～14時 厚田保健センター

断酒会

12(月)18時30分～20時30分

厚田保健センター

いきいきリハビリ 厚みの会

13(火)13時45分～15時15分

厚田保健センター

いきいきリハビリ 望の会

14(水)10時15分～11時45分

望来コミセン「みなくる」

いきいきリハビリ 虹の会

21(水)10時30分～11時30分

虹が原会館

乳幼児歯科検診

28(水)13時30分～14時30分

厚田保健センター

浜益区 ※費用は要問合せ

問 浜益支所市民福祉課 ☎79・2112

乳幼児健診

4(日)9時30分～11時30分

浜益コミセン「きらり」

リハビリ教室

6(火)・27(火)10時～12時

浜益支所

いきいき楽習

7(水)・14(水)・21(水)・28(水)

13時30分～15時30分

浜益支所

総合がん検診

9(金)6時30分～15時

対がん協会札幌がん検診センター

はつらつ運動教室

9(金)10時～12時

浜益コミセン「きらり」

悠々サロン

13(火)9時30分～11時30分

浜益支所

乳幼児歯科検診

14(水)9時30分～11時30分

浜益コミセン「きらり」

救急当番病院

電話で医療機関に確認の上、受診してください。

1(木)・2(金)	内科 18時～23時	幸愜会
3(土)	内科 19時～翌朝7時	幸愜会
4(日)	内科 9時～17時 19時～翌朝7時 外科 9時～17時	はまなす 幸愜会 はまなす
5(月)～9(金)	内科 18時～23時	幸愜会
10(土)	内科 19時～翌朝7時	幸愜会
11(日)	内科 9時～17時 19時～翌朝7時 外科 9時～17時	幸愜会 幸愜会 幸愜会
12(月)～16(金)	内科 18時～23時	幸愜会
17(土)	内科 19時～翌朝7時	幸愜会
18(日)	内科 9時～17時 19時～翌朝7時 外科 9時～17時	はまなす 幸愜会 はまなす
19(月・祝)	内科 9時～17時 18時～23時 外科 9時～17時	はまなす 幸愜会 はまなす
20(火)～22(木)	内科 18時～23時	幸愜会
23(金・祝)	内科 9時～17時 18時～23時 外科 9時～17時	はまなす 幸愜会 はまなす
24(土)	内科 19時～翌朝7時	幸愜会
25(日)	内科 9時～17時 19時～翌朝7時 外科 9時～17時	みき内科 幸愜会 幸愜会
26(月)～30(金)	内科 18時～23時	幸愜会

石狩幸愜会病院 所花川北7・2・22 ☎71・2855
はまなす医院 所花畔4・1・141・1 ☎64・6622
みき内科クリニック 所花川南7・3・42 ☎75・2525

夜間協力病院 月曜～金曜 23時～翌朝7時

手稲溪仁会病院
所札幌市手稲区前田1・12・1・40 ☎011・681・8111
※診療費とは別に時間外選定療養費5,500円(税込)がかかります
札幌東徳洲会病院
所札幌市東区北33東14・3・1 ☎011・722・1110

病院へ行く? 救急車を呼ぶ?
迷ったときは

看護師が
救急医療相談に
対応します。



救急安心センターさっぽろ
#7119 または
☎011・272・7119

24時間365日対応

▼外国語対応(通訳:6カ国)
英語・中国語・韓国語・マレー語・
タイ語・ロシア語

お子さんが急病!
受診に迷ったときは

電話相談は、一般的な対処に
関し看護師が助言を行うもの
で、診断・治療はできません。
より専門的な知識を要する場
合は、小児科医が相談と助言
に応じます。

北海道小児救急電話相談

毎日19時～翌朝8時

短縮ダイヤル #8000
または ☎011・232・1599

日本小児科学会

こどもの救急

検索

休日・夜間当番医など
医療機関情報を提供

けがや急病などの緊急時に、
受診可能な「休日・夜間当番
医」などの医療機関情報を、
24時間体制で提供しています。

北海道救急医療・
広域災害情報システム

☎0120・20・8699

☎011・221・8699

保健所からの大事なお知らせ

問 保健推進課 ☎72・6124

現在、新型コロナウイルス感染者が増加しており、
今後、医療機関の受診が困難となる恐れがあります。

感染者の9割以上は自宅療養となることから、感染
に備え、自宅で次の物品の用意をお願いします。

1. 解熱薬・氷のう

・アセトアミノフェンを主成分とする鎮痛解熱
薬、同成分を含む風邪薬(15歳以上はイブプ
ロフェン、ロキソプロフェンを成分とする薬剤
でも可。詳細は薬剤師にお尋ねを)
・氷のう、冷却ジェルシートなど



2. 食料品

・パックご飯や乾麺、シリアル、レトルト
パック、缶詰など日持ちするもの
(最低、人数×3日分程度)
・子どものおやつ、粉ミルク、
レトルトの離乳食など



3. 経口補水液

・スポーツドリンクなど
水分補給のための飲み物
(特に子どもがいる家庭)



4. そのほか

・体温計、トイレトペーパー、
紙おむつ、衛生用品など
(無いと困るもの)



発熱があり、医療機関を
受診されるときは
事前に電話相談を!

- ①かかりつけ医がいる方は、
かかりつけ医にお電話を
- ②かかりつけ医がない方は、
下記にお電話を

北海道
新型コロナウイルス
感染症
健康相談センター

☎0120・501・507

※24時間対応。
後遺症についても相談可

市役所からの
お知らせ
所 市役所 (花川北6・1・30・2)
りんくる (花川北6・1・41・1)

市長室開放

より良いまちづくりのために
市長と語り合いませんか?

日時 12日(月)15時～17時

※1件30分



場所 市役所

申込期限 9日(金)17時15分

申込・問合せ 広聴・市民生活課

☎72・3191

ごみの収集日

【燃えないごみ・廃蛍光管等】

収集日 14日(水)

【みどりのリサイクル】

収集日 12日(月)

問合せ ごみ・リサイクル課

☎72・3126

集団資源回収実績報告書の提出を忘れずに!

集団資源回収実施団体に登

録し、本年度上半期(4月～9月回収分)の実績がある団体は書類を提出してください。

提出書類 集団資源回収実績報告書兼口座振替依頼書、回収伝票

提出期限 10月7日(金)

奨励金支払予定 10月下旬

提出・問合せ ごみ・リサイクル課

☎72・3126

樹木の剪定にご協力を

道路上に飛び出ししている枝葉は、歩行者や通行車両の支障となります。道路が安全・快適に通行できるように、定期的に剪定をお願いします。

枝葉の処分は「みどりのリサイクル」をご利用ください。

問合せ 都市整備課

☎72・6122

みどりのリサイクルについて

ごみ・リサイクル課

☎72・3126

マイナンバーカード

【休日・夜間交付】

「個人番号カード交付・電子証明書発行通知書兼照会書」が届いている方を対象に行います。※本人確認書類を必ず持参のこと

日時 ①3日(土)9時～12時

②11日(日)9時～12時

③22日(木)17時30分～19時

場所 市民課

(市役所1階1番窓口)

【申請受付臨時窓口】※予約制

写真撮影を行い、オンライン申請手続きをサポートします。

日時 25日(日)10時～12時

場所 花川南コミセン

(花川南6・5)

申込期間 1日(木)～22日(木)

申込・問合せ 市民課

☎72・3165

成年後見制度相談会

認知症や障がいなどによって金銭管理や契約に不安が出てきた時に活用できる「成年後見制度」の相談会です。相談員は市民後見人養成講座を修了し、社会福祉協議会に登録した「後見支援員」です。また、「おひとり暮らし等安心登録サービス事業」の出張相談も同時開催。

日時 27日(火)9時30分～12時

場所 花川北コミセン

(花川北3・2)

そのほか 相談時間は一人30分程度。予約者優先

申込・問合せ 石狩市成年後見センター ☎72・2941

9月のロー展

内容 ①手作り雑貨MYM展

審議会のうごき

市民の声を活かす条例

7月の開催状況

岡広聴・市民生活課 ☎72・3191

開催日	名称(担当課)	主な議題	公開区分	傍聴者数
4	文化財保護審議会(文化財課)	市内文化財現地視察(厚田区、浜益区、石狩本町地区)	公開	1
	手話基本条例推進懇話会(障がい福祉課)	施策の推進方針見直し後の事業展開について	公開	0
13	奨学審議委員会(学校教育課)	令和4年度奨学生の選考について	非公開	—
25	障害者総合支援認定審査会(障がい福祉課)	障害者総合支援法に基づく介護給付など申請者の障害支援区分の審査	非公開	—
26	教育委員会叢書発刊編集委員会(市民図書館)	石狩叢書の発行について	公開	0
	自治基本条例懇話会(企画課)	自治基本条例の見直しについて	公開	2
27	厚田区地域協議会(厚田支所地域振興課)	第9期厚田区地域協議会の運営について(継続協議)	公開	1
28	男女共同参画推進委員会(広聴・市民生活課)	男女共同参画の視点からの避難所運営の取り組みについて	公開	2
29	介護保険事業運営推進協議会(高齢者支援課)	地域包括支援センターの運営について(令和3年度業務報告及び令和4年度業務計画)	公開	2
—	介護認定審査会(高齢者支援課)	要介護、要支援の審査・判定(7月中8回開催)	非公開	—

コロナワクチン接種証明書のコンビニ交付

マイナンバーカードを使ってコンビニのキオスク端末から、紙の接種証明書が取得できます。利用時間は6時30分～23時で、市役所の閉庁後でも利用できて便利です。※手数料がかかります。対応可

認知症カフェ みなカフェはなちゅう

ミニ講話を聴くなど、自由に過ごせます。

対象 認知症の方、ご家族など

日時 28日(水)13時30分～15時30分

場所 ココロホーム石狩病院前食堂(花川北3・3)

問合せ 花川中央地域包括支援センター ☎77・6371

能なコンビニは厚生労働省HPでご確認を

※海外用接種証明書は、窓口から

7月21日以降に海外用接種証明書を取得した方のみ対応

問合せ 保健推進課

☎72・6124

旧石狩小学校円形校舎の一般公開

本年度の旧石狩小学校円形校舎(横町39)の公開は29日(木)までです。※見学は予約制。希望日の1週間前までに要申込

日時 毎週水・木・土曜
10時～16時

※12時～13時除く。最終入館15時30分

申込・問合せ いしかり砂丘の風資料館 ☎62・3711

石狩地区更生保護サポーターセンター

保護司会が地域の関係機関などと連携しながら、更正保護活動を行うための拠点です。開設時間内は保護司が常駐しています。

日時 月・水・金曜

10時～16時(祝日・年末年始など除く)
場所 石狩商工会館(花川北6・1)
問合せ 石狩地区更生保護サポーターセンター ☎62・9136

ホームタンクの点検を!

記録的な大雪により、ホームタンクの配管などが破損する事例が市内で数件あります。冬を迎える前に本体や配管、ゲージ、フィルターの点検を!

問合せ 石狩消防署予防課 ☎74・7165

落花生収穫体験

石狩で落花生を栽培していることをご存じですか? 収穫したての落花生を自宅でゆでて食べてください。友人・家族で1組として参加もOKです!

日時 ①24日(土) ②25日(日)

10時～11時30分

場所 須藤農園(北生振544・15)
持ち物 軍手、長靴、落花生を入れる袋

定員 10組程度

申込期限 21日(水)

費用 1組3千円(持ち帰り落花生10株程度、資料代)

申込・問合せ 石狩落花生研究会(NPO法人ひとまちつなぎ石狩) ☎070・5285・2722
※月～土曜10時～17時

児童扶養手当支払日

9日(金)

※昨年8月に送付の児童扶養手当現況届が未提出の方には、支払いができませんので至急ご連絡ください

問合せ 子ども家庭課(市役所1階18番窓口) ☎72・3128

～資源物の収集日～

いつもきれいに
出してくれて
助かります!

前にリサイクル
プラザで習った
んだ!

どんなことを
習ったの?

ペットボトルは
つぶさないで!

まず中身をすく
次にラベルをはがして
燃やさないごみへ
キャップは取って
回収ボックスに
入れるんだよ!

それぞれ素材が
違うからだよ!
分別して
リサイクル
しやすいように
しているんだ

どうして
ラベルと
キャップを
はすの?

それら素材が
違うからだよ!
分別して
リサイクル
しやすいように
しているんだ

企画 いしかりごみへらし隊

リサイクルで
いろいろな物に
生まれ変わるよ!

作業着

ボールペン

一人一人の
心がけが大切です!
ご協力をお願いします!

そうなのね。
しっかりと分別
しなきゃ!

PET

納期限	12月	上下水道料金(8月分)
	30日	固定資産税・都市計画税(第3期) 介護保険料(第4期) 後期高齢者医療保険料(第3期) 国民健康保険税(第4期) 市営住宅使用料(9月分)
時間外納付・相談窓口	開設日時	22日(木)17時15分～20時 25日(日)10時～15時 ※上下水道料金除く
	開設窓口	●市税と国民健康保険税 ●後期高齢者医療保険料 納税課(市役所1階15番窓口) ☎72・3118 ●上下水道料金 水道営業課(市役所2階8番窓口) ☎72・3133
※上記日時以外の相談は各課窓口へ ※厚田・浜益支所では時間外の窓口を開設していません		
石狩ハイスタンプ券での納付 平日8時45分～17時15分 ※上下水道料金と時間外の窓口では石狩ハイスタンプ券が発行するハイスタンプ券での納付はできません		

ふれあいの杜子ども館 プレオープン

10/1(土)のオープンに先駆けて、オープニングセレモニーや子どもと親子を対象にした体験プログラムなどを開催します。

☎ ふれあいの杜子ども館 ☎77・5590

日 25(日)10時～15時 **持** 上靴

所 ふれあいの杜子ども館(樽川4・1 石狩ふれあいの杜公園内)

内 ①オープニングセレモニー(樽川中学校太鼓部特別演奏)
②KUROのジャグリング・手品ショー
③札幌交響楽団フルート奏者 福島さゆりさんと樽川中学校吹奏楽部のコラボ演奏会
④子育てサロン体験 ※午前・午後各5組、要申込、申込多数時抽選
⑤石狩翔陽高校ワークショップ(来館者と一緒に作る巨大絵画)
⑥小・中学生、高校生フリータイム

▲④の申込15(木)まで

▲KUROさん
▲福島さゆりさん



市の相談窓口

人権相談

20(火)13時30分～16時(受付15時30分まで)
市役所4階
広聴・市民生活課 ☎72・3191

行政相談

15(木)13時30分～16時 市役所1階
広聴・市民生活課 ☎72・3191

弁護士無料法律相談

7(水)・21(水)13時30分～15時30分
※相談日前日までに電話申込、各4組(申込順)
広聴・市民生活課 ☎72・3191

家庭生活相談と女性相談

6(火)・13(火)・20(火)10時～15時 市役所1階
【女性限定】27(火)13時～16時 市役所1階
※お困りの方に生理用品をお渡しします
北海道家庭生活カウンセラークラブ石狩地区
広聴・市民生活課 ☎72・3227

こども・ひとり親相談

平日9時～16時
子ども相談センター(市役所2階) ☎72・3195

住民よろず相談

火曜13時～16時(受付15時まで)
りんくる2階福祉団体活動室 ☎72・8220
毎月第3木曜13時～16時(受付15時まで)
厚田保健センター ☎78・2521
高齢者生活福祉センター ☎79・5050

ジョブガイドいしかり

平日9時30分～17時
就業アドバイザーによる相談は(昼休み除く)
月・水・木曜 11時～17時(受付16時まで)
ジョブガイドいしかり(市役所2階) ☎75・8609

消費生活相談

平日10時～16時
石狩市消費生活センター(市役所1階) ☎75・2282

特別支援・不登校相談

平日9時～15時45分(金曜は14時45分まで)
教育支援課 ☎76・8000

65歳以上の高齢者の相談窓口

各地域包括支援センターにお気軽にご相談ください。
平日9時～17時
南地域包括支援センター ☎73・2221
花川中央地域包括支援センター ☎77・6371
北地域包括支援センター ☎75・6100
厚田区 ☎78・1030
浜益区 ☎79・5111

その他の相談窓口

年金相談 ※窓口相談のみ

平日8時30分～17時15分
毎月第2土曜 9時30分～16時
街角の年金相談センター麻生
☎0570・05・4890(予約専用)

ひきこもりや不登校などに関する相談

平日10時～19時
ひきこもりサポートセンター ☎77・5763

広報いしかりをスマホでも!

「カタログポケット」で電子版の
広報いしかりを配信中。写真をカラーで
楽しめるほか、読み上げ機能も!
10言語に対応しています。



年金生活者支援給付金

前年の公的年金などの収入と
そのほかの所得額が一定額以下
の方には、年金生活者支援給付金
が支給されます。10月分からの令
和4年度に新たに対象となる方
には、日本年金機構より請求案内
が送付されます。同封の申請はが
きを郵送してください。※8月に
受給している方は申請不要

対象

① 65歳以上の老齢基礎年
金受給者で年金収入額とその他か
の所得額の合計が約88万円以下
かつ世帯全員が市町村民税非課税
② 障害基礎年金・遺族基礎年金
受給者で前年所得が約47.2万
円以下

※請求案内が未着でも4月以降

の世帯状況の変更などで対象と
なる場合あり。要問合せ

申込期限

30日(金)

※12月末までの手続きで10月分か
ら支給。1月以降は翌月分から支給

問合せ

給付金専用ダイヤル

☎0570・05・4092

外国人雇用セミナー

円滑に外国人人材を確保するた
め、日本の現状や基礎的な在留
資格制度のほか、具体的な受け
入れ方法、定着のための環境整
備などについてお話しします。個
別相談もあり。

対象

外国人材の採用経験がな
い、または新たな採用ルートの開
拓を希望する市内事業者など

日時

30日(金)14時～16時

場所 石狩商工会館(花川北6・1)
定員 20社程度

申込期限

22日(木)

申込・問合せ 商工労働観光課
☎72・3166

学校開放後期利用申込

対象 市内在住、在勤、在学の方
が10人以上(浜益区は5人以上)
の団体 ※20歳以上の責任者が
1人以上いること

期間

11月1日(火)～令和5年4
月30日(日)

場所

市立学校体育館

費用

1時間700円

申込方法

申込用紙(市HPか
ら入手可)を提出

申込期間

1日(木)～20日(火)

※必着。厚田・浜益区は使用日の
7日前まで

申込・問合せ

(公財)石狩市体育
協会 ☎061・3218 花畔337・4

厚田生涯学習課 ☎78・2250
☎64・1220
浜益生涯学習課 ☎79・2114

いしかり地域応援商品券 の販売期限

石狩市プレミアム付商品券「い
しかり地域応援商品券」の購入
を希望された方へ、6月中旬に
「購入引換券」を郵送していま
す。販売期限は30日(金)。忘れずに
購入してください。

販売時間

平日9時～17時

販売場所

市内14郵便局

(簡易郵便局除く)

問合せ 商工労働観光課
☎72・3166



総務大臣表彰

平成19年から行政相談委員と
して活動する砂子タケ子さんが
その功績を認められ、総務大臣
表彰を受けました。

問合せ

広聴・市民生活課
☎72・3191



住宅改修による家屋の固定資産税減額措置

次の要件に適合する住宅の改修工事を行った場合、翌年度(1年間)の住宅の固定資産税が減額されます。

省エネルギー改修を行った住宅

要件

- H26/4/1以前に建築
- 改修後の住宅部分の床面積が50㎡以上280㎡以下であること ※①
- 次の改修工事に該当するもの
 - 1) 窓の断熱性を高める改修工事(省エネ建材等級4つ星以上必須)を実施
 - 2) 1の改修と併せて行う天井、壁または床の断熱性を高める改修工事(過去に省エネルギー改修の軽減を受けている場合は対象外)
 - 3) 1または2の工事と併せて、太陽光発電装置、高効率空調機、高効率給湯器または太陽熱利用システムの設置工事を行うもの
- 省エネルギー改修工事に要した自己負担額(国または地方公共団体からの補助金を除いた額)が次の要件を満たすもの
 - ・1または2の場合、費用が60万円を超えるもの
 - ・3の場合、1または2の費用が50万円を超え、太陽光発電装置、高効率空調機、高効率給湯器または太陽熱利用システムの設置工事と併せて60万円を超えるもの

減額の範囲

1戸当たりの床面積120㎡を限度に3分の2(省エネルギー改修により認定長期優良住宅となった場合は3分の1)に減額

申告書類	●熱損失防止改修住宅等に係る固定資産税減額申告書 ※②	●省エネルギー改修工事で認定長期優良住宅となった場合は、認定通知書のコピー
	●住民票(コピーも可)	●補助金を受けている場合は、補助金額が分かる書類
	●増改築等工事証明書など ※③ (H29/3/31以前の場合は、代わりに熱損失防止改修工事証明書)	
	●省エネルギー改修工事の内容が分かる工事見積書・領収書のコピー・図面・着工前後の写真	

バリアフリー改修を行った住宅

要件

- 新築から10年以上が経過
- 65歳以上の方、要介護認定または要支援認定を受けている方、障がいのある方のいずれかが居住
- バリアフリー改修後の住宅部分の床面積が50㎡以上280㎡以下であること ※①
- 廊下の拡幅、階段の傾きの緩和、浴室の改良、トイレの改良、手すりの取り付け、床段差の解消、床の滑り止め、扉の改良などを実施
- バリアフリー改修工事に要した自己負担額(国または地方公共団体からの補助金を除いた額)が1戸当たり50万円を超えるもの

減額の範囲

1戸当たりの床面積100㎡を限度に3分の2に減額

申告書類	●住宅のバリアフリー改修に伴う固定資産税の減額申告書 ※②	●バリアフリー改修工事の内容が分かる工事見積書・領収書のコピー・図面・着工前後の写真
	●住民票(コピーも可)	●補助金を受けている場合は、補助金額が分かる書類
	●年齢や介護、障がいなどを証する書面	

耐震改修を行った住宅

要件

- S57/1/1以前に建築
- 耐震改修工事に要した自己負担額(国または地方公共団体からの補助金を除いた額)が1戸当たり50万円を超えるもの

減額の範囲

1戸当たりの床面積120㎡を限度に2分の1(耐震改修により認定長期優良住宅となった場合は3分の1)に減額

申告書類	●耐震基準適合住宅等に係る固定資産税減額申告書 ※②	●扉の性能評価書(該当する場合のみ)
	●増改築等工事証明書 ※③	●耐震改修工事で認定長期優良住宅となった場合は、認定通知書のコピー
	●耐震改修工事の内容が分かる工事見積書・領収書のコピー・図面・着工前後の写真	●補助金を受けている場合は、補助金額が分かる書類

- 共通事項**
- 改修工事完了日から3カ月以内の申告が必要です。やむを得ない事情がある場合はご相談ください
 - 申告後、税務課による現地調査があります
 - 基本的に同時適用はできませんが、省エネルギー改修とバリアフリー改修の減額措置は、同時に受けられる場合があります。詳細はお問い合わせください
 - ※①併用住宅は住宅部分が延べ床面積の2分の1以上であること。住宅部分が対象、貸家住宅は対象外
 - ※②申告書は、税務課(市役所1階15番窓口)または市HPから入手可
 - ※③増改築等工事証明書の発行には費用を要し、税の減額分を超える場合があるため、事前に要確認。証明書の発行は、指定確認検査機関、登録住宅性能評価機関、住宅瑕疵担保責任保険法人、建築士事務所に属する建築士が行います

イベントの参加、
実施は十分な
感染対策を!



イベントカレンダー

児童館の
行事は
こちらで
チェック!



▲ 該当する場合は、掲載をお断りします・営利目的の販売・勧誘、宗教、政治活動・公の秩序を乱すような内容・広く市民に周知する内容と認められないとき

11(日)~18(日)

第11回

石狩美術協会展

市内で美術創作活動をする会員の作品(絵画、版画、陶芸、彫刻)を展示します。

時間 10時~17時(最終日16時まで)

場所 アートウォーム(花畔1・1)

問合せ 石狩美術協会 福岡さん ☎60・3730

12(月)~16(金)

第21回

「書の研究」石狩市書道協会作品展

時間 9時~17時(初日10時~、最終日16時まで)

場所 市役所1階ロビー(花川北6・1)

問合せ 浅野さん ☎62・3651

12(月)

バレーボール体験日~サブ編~

バレーボールの基礎を学びます。

対象 小学3年生~中学生 定員 10人

時間 18時30分~19時30分

場所 花川小学校体育館(花畔1・1)

持ち物 運動できる服装・上靴、飲み物

費用 500円

申込・問合せ フェイス Veitu石狩 寺島さん
☎090・1385・3745

15(木)・22(木)

文化講座

歌声ひろば~みんなで楽しく歌いませんか~

内容 童謡、叙情歌、演歌、歌謡曲、外国曲

時間 10時~12時 定員 各10人

場所 学び交流センター(花川北3・3)

講師 宮本ミサヲ氏(アルパ・コラーレ会員)、
佐々木麻衣氏(ピアノ演奏)

費用 500円 申込期限 13(火)

申込・問合せ NPO法人石狩市文化協会
☎075・1288

17(土) ※小雨決行

いしかり森林ボランティア「クマゲラ」

秋の森を歩こう きのご教室

厚田キャンプ場の森でキノコを探します。

時間 8時30分~12時

集合場所 市役所(花川北6・1) ※バス送迎

講師 NPO法人藻岩山きのご観察会 理事長
中田洋子氏

持ち物 野外行動できる服装、雨具、長靴、小刀、
籠、ビニール袋、軍手、飲み物

定員 15人(申込順)

費用 800円(保険代含む)

そのほか 中止の場合は14(水)までに連絡します

申込方法 9(金)までに氏名(ふりがな)、年齢、
電話番号を記載しファクス

申込・問合せ いしかり森林ボランティア「クマゲラ」
若松さん ☎74・1131

4(日)

ダンスフィットネス ZUMBA® 青空体験会

軽快な音楽に合わせ、誰でも簡単に踊れます。

対象 どなたでも(小学生は保護者同伴)

時間 10時~10時45分

場所 サスイシリの森(花川北7・2)

持ち物 動きやすい靴、飲み物 定員 20人

講師・申込・問合せ 齊藤さん
☎080・4045・6692

☒vip.ake.big@gmail.com

①8(木) ②22(木)

ハマナスHealthyタイム

ハマナス苗の移植や海浜植物のお話など。

時間 10時~12時

持ち物 園芸用手袋、長靴 定員 各10人

申込期限 各開催日の前日

場所・申込・問合せ 石狩海浜植物保護センター
(弁天町48・1) ☎60・6107

※10時~16時、火曜休館

①10(土) ②10/1(土)

アートウォームカフェほぼほ

①いっしょにあそぼ

②ドライフラワーで作るリース

内容 ①わらべうたや絵本の読み聞かせなど

②店内のレンタルボックスに出店する作家が
教えます

対象 ①乳幼児と保護者

時間 ①11時~11時15分 ②11時~12時

場所 アートウォーム(花畔1・1)

講師 ②行天和美さん

持ち物 ②はさみ、お持ちの方はブルーガン

定員 ②6人(申込順)

費用 ②1,000円(材料費・飲み物・ミニケーキ)

申込期限 ②22(木)

そのほか ①飲み物の注文をお願いします

②託児3人まで

申込・問合せ 子育て支援ワーカーズぽけっとママ
宮田さん ☎090・8636・2004

10(土)~17(土)

第32回 水彩サークル せびお展

3年ぶりの開催です。ぜひご覧ください。

時間 9時30分~21時(12日休館、最終日16時まで)

場所 花川北コミセン(花川北3・2)

問合せ 大沢さん ☎73・2981

11(日)

石狩管内郷土芸術祭(舞台部門)

石狩管内の文化団体に所属の団体・個人の
舞台発表です。

時間 11時30分~16時 定員 200人

場所 花川北コミセン(花川北3・2)

問合せ NPO法人石狩市文化協会 ☎75・1288

1(木)

オープンガク堂café

オヤツ×ブンガク×オンガクのコラボアートが
3年ぶりに石狩へ帰ってきます!

内容 時空ヲ旅スル音楽会Japanese

時間 19時~21時

場所 アートウォーム(花畔1・1)

費用 3,300円(全席自由)、中学生以下2,200円
※市内在住・通学・通勤の方は身分証提示で
1,100円引き

申込・問合せ アーツアットローカル Arts@Local 今野さん
☎090・1306・3836

2(金)~8(木) ※5(月)除く

第40回 石狩市小学校 創意工夫作品展

夏休みに制作した市内小学生の作品です。

時間 10時~17時 場所 市民図書館(花川北7・1)

問合せ 双葉小学校 武蔵教諭 ☎74・0494

3(土)

いしかり自然観察会~石狩浜の野鳥たち~

石狩浜で実施した調査のお話を聞き、はま
なすの丘公園を歩いて観察します。

時間 10時~12時 定員 15人

場所 弁天会館(本町9・1) 申込期限 1(木)

持ち物 野外を歩ける服装、飲み物

申込・問合せ 環境課 ☎72・3269

☒ihama@city.ishikari.hokkaido.jp

3(土)

厚田で初開催! 恋人の日♡

道内初の恋人の聖地「厚田展望台」をライト
アップ! 望来豚の豚まんなどの販売も♪



時間 15時~19時

場所 恋人の聖地/厚田展望台(厚田98・2)

問合せ (株)あい風 ☎78・2300

4~25の土・日・祝日 ※小雨決行

弁天歴史公園ガイドツアー 初秋編

楽山居など公園周辺を秋の話題を交えてご
案内します。

時間 11時~12時

集合場所 弁天歴史公園 連上屋棟前(弁天町38)

講師 いしかりガイドボランティアの会 会員

持ち物 飲み物、必要の場合は雨具

定員 10人(申込順)

問合せ (-社)石狩観光協会 野村さん ☎62・4611

①10/19(水) ②11/2(水)



いしかり市民カレッジ 主催講座12

石狩市観光のいま

第3次石狩市観光振興計画と石狩の観光が
目指す方向性などを説明します。

内容 ①住み続けたい、何度も訪れたいまち「いしかり」

②市民も知らない!? 石狩観光の魅力

時間 10時30分～12時

場所 花川北コミセン(花川北3・2)

講師 商工労働観光課 ①主任 中村光太

②主事 佐藤薫子

定員 各45人(申込者多数時カレッジ生優先の抽選)

費用 1回一般700円・カレッジ生500円

申込期限 10/5(水)

申込・問合せ いしかり市民カレッジ運営委員会
(社会教育課内) ☎☎74・2249 ※平日9時～17時

①10/21(金) ②11/4(金)



まちの先生企画講座3

タイルクラフト講習会

内容 ①鍋敷きまたはコースター作り

②壁飾り作り

時間 10時30分～12時

場所 市民図書館(花川北7・1)

講師 池田育子氏

定員 各15人(申込者多数時カレッジ生優先の抽選)

費用 1回一般700円・カレッジ生500円、

材料費①500円 ②1,000円

申込期限 10/6(木)

申込・問合せ いしかり市民カレッジ運営委員会
(社会教育課内) ☎☎74・2249 ※平日9時～17時

石狩ハイスタンプ会

【ぶどう大交換会】

満貼台紙1冊とぶどう1箱(2kg)を交換。
抽選で20人にもう1箱プレゼント!

※詳細は折り込みチラシまたは問合せ先まで

期間 9月下旬～10月上旬のいずれかの日曜

定員 100人(先着順)

【SAPICA(サピカ)と交換】

満貼台紙3冊+現金300円で無記名
SAPICA1枚を事務局で交換。

日時 5(月)9時～

定員 5人(1人1枚、先着順)

【共通事項】

場所・問合せ 石狩ハイスタンプ会事務局

(花川南2・2) ☎72・4575

※平日9時～12時

ソフトボール大会情報

所 スポーツ広場(花畔337・3)

問 スポーツ健康課 ☎72・6123

10(土)・11(日)

第30回ミズノオープン男子

ソフトボール北海道大会

第31回ミズノ旗争奪中学校女子

ソフトボール大会

17(土)・18(日)

第56回全国ろうあ者体育大会

24(土)・25(日)

第41回全道高校選抜女子大会



28(水)

手芸講座 **タペストリー**

古着・古布でハワイアンキルト風タペスト
リー(20cm×30cm)を作ります。

時間 9時～12時 定員 5人(申込順)

費用 500円 申込期間 1(木)9時～

場所・申込・問合せ リサイクルプラザ
(新港南1・22) ☎64・3196 ※月曜・祝日休館

28(水)

手話カフェ

手話でのおしゃべりを体験できます。

時間 10時～11時 協力 石狩聴力障害者協会会員

場所 市役所1階喫茶コーナー(花川北6・1)

問合せ 北海道手話通訳問題研究会道央支部

石狩班 神原さん ☎090・6213・2113

28(水)

子宮頸がんワクチンについての学習会

DVDを視聴して学習。他ワクチンへの質問も可。

時間 10時～12時

場所 花川北コミセン(花川北3・2)

問合せ フッ素と食品添加物学習サークル

(生活クラブ生協いしかり支部サークル)

糟谷さん ☎080・4505・7907

29(木)・30(金)

包丁とき講座

時間 9時30分～11時 定員 各5人(申込順)

持ち物 包丁(3丁まで)、タオル 費用 500円

申込期間 1(木)9時～

場所・申込・問合せ リサイクルプラザ

(新港南1・22) ☎64・3196 ※月曜・祝日休館

10/4(火)

ちいさな おもちゃフォーラム in いしかり

牛乳パックや新聞紙、チラシなど身近なもの
を遊び道具に変身させましょう!

対象 子育て中の親子

時間 ①10時30分～12時 ②13時30分～15時

場所 樽川南第1会館(樽川8・2)

定員 各7組(申込順) 費用 100円(保険代)

申込期間 1(木)～30(金)

申込・問合せ 子育て支援ワーカーズ ぽけっとママ

宮田さん ☎090・8636・2004

①10/10(月・祝) ②11/20(日)



いしかり市民カレッジ 主催講座11

LGBTQへの理解を深める

LGBTQの方々を抱える問題と実態を、当事
者団体の講師が説明します。

内容 ①入門編:男女だけでは語れない多様な
性～LGBTQとは何か～

②探求編:LGBTQの抱える問題と今後の展望

時間 10時30分～12時

場所 花川北コミセン(花川北3・2)

講師 NPO法人北海道レインボー・リソースセンター

エルポート なかにや えり 中谷衣里氏

定員 各45人(申込者多数時カレッジ生優先の抽選)

費用 1回一般700円・カレッジ生500円

申込期限 26(月)

申込・問合せ いしかり市民カレッジ運営委員会
(社会教育課内) ☎☎74・2249 ※平日9時～17時

17(土)

コル・ソナーレ

第11回創立30周年記念演奏会

女声合唱団が心を込めて歌います。

時間 13時30分～(13時開場)

場所 花川北コミセン(花川北3・2)

問合せ 近藤さん ☎74・1987

17(土)

第4回 ひろくるマンスリーコンサート

オペラ歌手とピアニストの夫婦デュオ「ひろく
る」によるシネマティックライブ! ※当日券あり

時間 14時～16時 場所 学び交流センター(花川北3・3)

費用 1,000円(全席自由)、学生以下100円

定員 60人

申込・問合せ Arts@Local 今野さん

☎090・1306・3836

18(日) ※小雨決行

花川南防風林観察会

散策路沿いの開花状況を観察し、草木の実
の様子やキノコとの出合いを楽しみます。

時間 10時～12時 費用 100円(資料代)

集合場所 花川南公園入り口(花川南6・5)

持ち物 虫よけスプレー、お持ちの方は図鑑

申込期限 16(金)

申込・問合せ 石狩浜夢の木プロジェクト

安田さん ☎090・6211・1602

21(水) ※雨天延期

100m走記録会

速く走りたい子のための、今の力を試す場です。

対象 小学2年生～中学生 時間 17時～17時40分

場所 青葉公園陸上競技場(新港南3・706)

持ち物 運動できる服装・運動靴、飲み物

定員 15人 費用 500円(兄弟割あり)

そのほか ウォーミングアップなど、専門家から

指導を受けた後、測定を行います

申込・問合せ Veitu石狩 寺島さん

☎090・1385・3745

25(日)

学習会 斉藤武一さんの「風力発電紙芝居」

風力発電から発生する低周波音で体調不良
になった体験をもとに作った紙芝居を通して
風力発電について考えます。

時間 14時～16時 場所 花川北コミセン(花川北3・2)

講師 「泊原発の廃炉を求める訴訟」原告団長 斉藤武一氏

問合せ 石狩湾岸の風力発電を考える

石狩市民の会代表 安田さん ☎090・6211・1602

27(火)

丸金佐藤水産㈱に聞く、

意外と深い「練り製品」のはなし

ちくわ・かまぼこの知っているようで知らな
いことを、生産者に伺います。 ※試食を予定

時間 10時30分～13時 定員 10人(申込順)

場所 花川北コミセン(花川北3・2)

講師 丸金佐藤水産㈱職員

費用 200円 そのほか 託児あり

申込期限 24(土)

申込・問合せ 生活クラブ第一センター 梶さん

☎011・665・1010 ☎011・665・2325

発掘された 石狩の遺跡

市内には、登録されている遺跡（周知の埋蔵文化財包蔵地）が220件ほどあります。そのうち、大規模な発掘調査が行われた主な遺跡に、①上花畔1遺跡 ②石狩紅葉山49号遺跡 ③志美遺跡群 ④紅葉山33号遺跡 ⑤若生遺跡群などがあります（図1）。

①～⑤に記した遺跡の発掘調査は1970年代～2000年代の開発事業に伴い実施され、その結果、数千年にわたる当時の暮らしの痕跡（竪穴住居の跡、墓坑、生活用具、副葬品など）が数多く発見されました。現地では、すでに遺跡そのものの姿を失っていますが、詳細な調査と記録によって出土品が回収・保存され、遺跡の性格や土地利用の変遷が明らかとなり、地域の長い歴史や文化をひも解く手がかりとなっています。

今は、これらの遺跡の発掘調査が終了してから20～50年ほどの歳月がたち、当時の出土品が「場所をとるやつかいもの」と思われることもしばしば。しかし、日本では毎年約8千件の発掘調査が行われ、新たな出土品の発見によって、当時よく分からなかったものが比較検討できるようになったり、逆に希少性が再認識さ

れたりすることもあります。また、近年の自然科学分析の向上によって、当時の出土品を対象に新たな調査研究が行われ、解明できていなかったことが再考されるようにもなっています（図2・図3）。

遺跡から発掘された出土品は、世界にたった一つのエビデンス。この土地に生きた人々が残していったモノには、生活の知恵や工夫、他地域との交流、自然との関わり方など、多くのことが秘められ、現代の私たちへメッセージを伝えていきます。これらをさらに未来へ残し、伝えていくことで、今後とも未知の歴史・文化が解き明かされていくことでしょう。

（荒山千恵）



図1 遺跡の位置



図3
1995～2002年に発掘された石狩紅葉山49号遺跡出土の石器（縄文中期）。金属顕微鏡による使用痕分析から何に使ったかが明らかに（高瀬克範2017「石狩紅葉山49号遺跡出土土剥片石器の使用痕分析」『北海道考古学』第53輯）



石狩市学芸員
荒山千恵 Chie Arayama

専門分野は考古学。北海道での遺跡発掘調査をはじめ、出土した木の道具、音の考古学などの研究を行う。

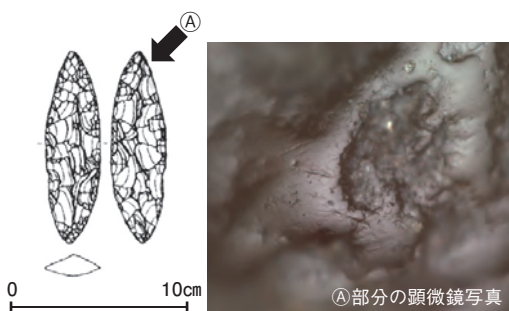

図2
1974～76年に発掘された若生C遺跡の土壙墓出土のガラス玉（縄文中期）。非破壊による化学成分の分析により、本州から運ばれてきた可能性をひも解く手がかりに（石橋孝夫・越田賢一郎ほか2015「石狩市の若生C遺跡出土のガラス玉と土玉の成分分析」『いしかり砂丘の風資料館紀要』第5巻）

テーマ展 発掘された石狩の遺跡

1970年代～2000年代前半に市内で発掘調査された遺跡を中心に、その出土品を展示します。

■21(水)～11/7(月) ※火曜休館

■入館料300円(中学生以下無料)

■いしかり砂丘の風資料館(弁天町30・4)

■文化財課 いしかり砂丘の風資料館 ☎62・3711 ※火曜休館

市営・単身者住宅入居者

募集团地 親船町、厚田・浜益区に随時募集中の団地あり。厚田区のみ単身者住宅もあり。詳細は要問合せ
申込・問合せ 建築住宅課 ☎72・3144

自衛官

種目 ①自衛官候補生(任期制自衛官)
②一般曹候補生 ③航空学生
④予備自衛官補
応募資格 ①②採用予定月の1日現在、18歳以上33歳未満の方
③R5/4/1現在、18歳以上23歳未満の方
④一般:18歳以上34歳未満の方
技能:18歳以上で国家免許資格などを有する方
申込期限 ①通年 ②5(月) ③8(木)
④16(金)
申込・問合せ 自衛隊札幌地方協力本部
江別地域事務所 ☎011・383・8955

救命講習 ①②普通救命講習 I



③普通救命講習 II

内容 ①②成人に対する応急手当の知識と技術(心肺蘇生法、AEDの使用法、止血法など)
③ ②に加え効果測定1時間
対象 小学5年生以上の市民または市内勤務者 ※①16歳以上
日時 ①21(水)18時~21時
②26(月)9時~12時 ③26(月)9時~13時
場所 石狩商工会館(花川北6・1)
持ち物 動きやすい服装、筆記用具
定員 各10人
申込方法 16(金)までに電話し、申請書を提出 ※当日受付不可
申込・問合せ (一財)石狩市防災まちづくり協会 ☎77・6217

石狩市シルバー人材センター 入会説明会

対象 就業を希望する市内在住の60歳以上の方
日時 ①7(水)②20(火)14時~16時
場所 ①石狩商工会館(花川北6・1)
②花川南睦美会館(花川南8・3)
定員 各10人
申込期限 ①6(火)②16(金)
申込・問合せ (公社)石狩市シルバー人材センター ☎64・7771

地域活性化雇用創造プロジェクト 募集説明会(10月研修生募集)

就職活動に必要な知識や、企業に必要とされる人材について学ぶ座学研修と職場研修を行い、就職を目指します。
日時 6(火)・13(火)・20(火)・27(火)14時~
場所 市民プール(花川北3・2) 
申込・問合せ キャリアバンク(株) 
☎011・251・0134
▲申込

自治基本条例を 一緒に考えてみませんか?

「石狩市自治基本条例」の施行から15年目を迎え、条例の意味、まちづくりとの関係や市民参加のあり方などを考えるワークショップを開催します。
日時 10/2(日)13時~16時30分
場所 市役所(花川北6・1)
講師 北海学園大学法学部政治学科教授 佐藤克廣氏
申込期限 12(月)
定員 20人(リモート参加可)
申込方法 申込用紙(申込先または市HPから入手可)をメールまたはファクス
申込・問合せ 企画課(市役所3階)
☎72・3161 FAX 74・5581
✉kikaku@city.ishikari.hokkaido.jp

下水道事業運営委員会委員

受益者負担金と分担金、下水道使用料などの事項について調査・審議します。
募集人数 2人
任期 委嘱日(11月を予定)より2年間
応募資格 市内在住の満18歳以上で、年3回程度平日昼間に開催する会議に出席できる方
そのほか 報酬と交通費を支給。託児制度(費用の一部助成)あり
申込方法 申込書を30(金)までに郵送・ファクス・メールのいずれかで提出
※申込書は担当課、あい・ボード、市HPから入手可
申込・問合せ 下水道課
(〒061-3292 花川北6・1・30・2)
☎72・3175 FAX 75・2278
✉gesui@city.ishikari.hokkaido.jp

スマホ教室

基本的な使い方や活用方法を、実際に触れて体験できます。ワゴン車で市内各所を回ります。
対象 スマートフォンをお持ちでない方
日程・場所
13(火) 浜益コミセン「きらり」(浜益630・1)
14(水) 望来コミセン「みなくる」(望来27・7)
15(木) 市民図書館(花川北7・1)
16(金) 花川南コミセン(花川南6・5)
20(火) 厚田支所(厚田45・5)
21(水) 花川北コミセン(花川北3・2)
22(木) りんくる(花川北6・1)
定員・時間
【体験】各時間帯3人
11時~12時、14時30分~15時30分
※オンラインで講師が指導
【相談会】各時間帯1人(付添2人まで)
12時30分~13時15分、16時~16時45分
※スマホアドバイザー(ソフトバンク)が応対
申込期間 2(金)~各開催日3日前
申込 スマホ教室受付専用ダイヤル(ソフトバンク)
☎0800・111・9442 ※10時~18時
問合せ 行政改革・DX推進課
☎72・3159 

募集

「注文を間違えるレストラン」 を実施しませんか?

認知症の方や障がいのある方が店員として役割を担い、地域の方々と交流するレストランを開催してみませんか?
対象 市内に活動拠点を有し、認知症または障がい者支援に関する活動実績がある社会福祉法人、NPO法人など(交付金あり)
申込・問合せ 地域包括ケア課 ☎77・7535



謎解きめぐり! イシカリ海賊団 鯉のまち石狩 黄金の鯉伝説2022

謎解きシート(道の駅石狩「あいロード厚田」などで配布)とスマホのGPSを使う謎解きイベントの第2章を厚田・浜益エリアで開催! 正解するとオリジナルグッズがもらえるほか、抽選で特産品が当たるチャンスも!
日程 3(土)~11/3(木・祝)
問合せ 商工労働観光課
☎72・3167 
▲詳細はこちら

いしかり市民カレッジ 2023年度 まちの先生応募者説明会

まちの先生企画講座は、あなたの知識や技能を生かして自ら企画・運営する講座です。挑戦してみませんか?
日時 13(火)13時30分~15時30分
場所 市民図書館(花川北7・1)
申込方法 「まちの先生企画講座」企画書(市民図書館内社会教育課またはいしかり市民カレッジHPから入手可)を9(金)までに提出
申込・問合せ いしかり市民カレッジ運営委員会事務局(社会教育課内)
☎FAX 74・2249 ※平日9時~17時
✉manabee@city.ishikari.hokkaido.jp

11月号の原稿締切日は30金です

申込書 秘書広報課、各支所、学び交流センターに設置 ※市HPからも入手可
申込方法 秘書広報課へ持参(開庁日)、郵送・ファクス・メールのいずれか
※宛先は裏表紙をご覧ください



必ず連絡先を明記してください。「会員募集」は申込順、掲載は年1回です。



7/15

いつかだれやはまます 浜益小学校自主公開研究会



浜益小学校

2年ぶりに開催された浜益小学校自主公開研究会。PR方法やネット配信など趣向を凝らし、学校全体で浜益ならではの教育技術の成果を石狩管内の小学校に配信しました。

浜益に「いっぺ(数多く)かだれや(集まって)」共に学ぼう!を合言葉に、子どもたちと研究を進め、浜益の特産物PRも行いました。今後も地域一体となって教育活動を進めていきます。

浜益小学校教頭 高橋真吾さん



7/16-18

厚田・浜益特産品販売会



道の駅石狩「あいろーど厚田」

厚田・浜益の地域おこし協力隊と集落支援員が特産品を持ち寄り、販売会を開催。道の駅を訪れた多くの方々に厚田・浜益の旬や楽しみ方をPRしました。

厚田のカットメロンを食べたお客さんからは「おいしすぎてまた買いに来ちゃった!」と、浜益のさくらんぼを購入したお客さんからは「これから果樹園に行ってみます」と言われ、うれしかったです!

地域おこし協力隊(厚田区)飯塚諒(左)、(浜益区)井上優太



7/31

チャイナフェア in 石狩



花川北コミセン

獅子舞、歌、漢服ショー、竹笛演奏、古典舞踊、武術演武など多彩なステージ発表と、姉妹都市・彭州市を知るコーナーや体験コーナーなどを通じて中国の魅力に触れました。

北海道の気候にひかれて、中国から石狩市に移住して12年目です。子どもと一緒に母国の文化に触れることができ、とても誇らしいです。

まんすいすい 金翠翠さん



毎月第2・4金曜

わかば会館おげんき塾



わかば会館

軽体操やレクリエーションなどを通して、楽しく交流を深めています。この日は(公財)石狩市体育協会によるスポレク出前講座が行われました。

ストレッチや筋力アップ体操、ふまねっと運動、栄養士からのお話など、1年間の計画は約15人の会員で決めています。お近くの方はぜひ遊びに来て下さいね。

おげんき塾会員 綿谷貞子さん



まちのお便り掲示板



いしかりフォト

あなたの好きな石狩をみんなでシェア!

●坂本安功さん「聖火」

●場所 あそびーち石狩

●投稿者からのひとこと

東京2020オリンピックの聖火ランナーに選ばれましたが、コロナ禍でトーチに火を灯すことができなかったため、家族が石狩らしい場所で記念撮影をしようと言ってきて、海で夕日を聖火にして撮影しました。



俳句
夕焼けや家路がにはほふ焼き魚
古庭に勿忘草の咲きにけり
野呂里美
高緑恵美子

短歌
サルビアの紅あざやかな散歩道
ひと雨ごとの秋のおとずれ
若森栄子

大きな目の蟻出入りする巣穴あり。
今朝の公園草刈り日和
山内幸子

広告

広告

広告

広告

第57回石狩さけまつり

石狩市を代表する秋祭りの一つ「石狩さけまつり」。第二回の開催は昭和31(1956)年で、もう70年近い歴史があります。

サケ漁で栄えた石狩のまちでしたが、その昔、サケの不漁により活気をどんどん失うという事態に…。このままではまちが廃れてしまう。どうか元氣を取り戻したい!」という思いから祭りが始まりました。一回目はPRのため、前日に札幌市内でパレードが行われたそうですよ!

現在の石狩さけまつりは朝獲りサケの即売会やサケの掴み取り、千人鍋(巨大な鍋で作る石狩鍋)が大人氣で、名物イベントとなっています。今も昔も、サケは石狩市にとつてとても大切な存在だと改めて感じますね。石狩の歴史・文化を支え続けてくれるサケに感謝しつつ、祭りをお楽しみいただけたいと思います(詳細は5ページ)。

問(社)石狩観光協会 ☎62-4611

